EL DIARIO PALENTINO

Fundado en 1882 y 1890
N.º REFUNDIDO 5.825

TELEFONOS
1353 REDACCIÓN
1526 IMPRENTA
2006 ADMINISTRACIÓN

EL DIA DE PALENCIA

DIRECCIONES
DIRECCIÓN Y TALLERES: MAYOR, 147-151
APARTADO DE CORREOS, 17

SABADO 17 MARZO 1956

EDICION SIETE TARDE
Ocho páginas
UNA peseta

S. A. I. EL JALIFA, LLEGA A MADRID

A mediodía se entrevistó con el Caudillo

Muley Hassan dirige un saludo de cordialidad al Jefe del Estado y a todos los españoles

Barajas, 17. — Su Alteza Imperial el Jalifa, Príncipe Muley Hassan, ha llegado por vía aérea al aeropuerto de Barajas, a las 11.35 horas.

Fué recibido por el Ministro Subsecretario de la Presidencia, señor Carrero Blanco; el jefe de la Casa Militar de Su Excelencia el Jefe del Estado, teniente general Franco Salgado; el segundo jefe intendente de la Casa Civil, señor Fuertes de Villavicencio; el director general de Marruecos y Colonias, general Díaz de Villegas; director general de Seguridad, general Hierro; el teniente general Rubio, del Ejército del Aire; el teniente coronel Losada Pérez, de la Casa Militar de Su Excelencia el Jefe del Estado; teniente coronel Morales Montserrat, del Ministerio del Ejército; el hijo de Su Alteza Imperial, Ismail, con su tío, y un grupo de estudiantes marroquíes.

A la citada hora tomó tierra el bimotor del Ejército del Aire español, que traía el guión de la casa jalifiana, y en el que ha realizado el viaje Su Alteza Real el Jalifa. El primero en descender fué Su Alteza y, después lo hicieron el jefe de la Casa Civil, El Baxir; el chambelán de la casa jalifiana, Brixa; el ayudante, capitán Valencia, y el doctor Aracana, médico de cámara de Su Alteza. El Jalifa vestía chilaba y se cubría con el tarbuch. Fué saludado por el Ministro y demás autoridades y personalidades que acudieron a recibirle. Los estudiantes marroquíes hicieron objeto a Su Alteza de constantes aclamaciones y vítores al Sultán y al Jalifa.

Después de saludar al Ministro, autoridades y personalidades, Su Alteza Imperial se dirigió a los estudiantes marroquíes, a los que agradeció el recibimiento que le habían tributado y a los que dijo que les traía un saludo del pueblo marroquí. Posteriormente, y ante los periodistas, pronunció las siguientes palabras:

«Con la misma emoción de siempre, piso tierra de España. Quiero que mis primeras palabras sean para expresar la alegría que siento en estas horas por mí deseadas. Saludo a todos los españoles con la cordialidad de siempre y al primero entre todos, el ilustre Generalísimo Franco, el gran amigo de los países árabes.

Os he de decir las esperanzas que anidan en mi alma y mi ferviente deseo, de que España ocupe entre los marroquíes el puesto a que su proceder le hace acreedor.

S. M. el Sultán, Mohammed V, mi amado soberano, nunca olvidará desde su trono la conducta de España y su posición rectilínea contra las injusticias que tuvo que soportar y que por designio de Dios han sido el cimiento más firme para su puesto de rector de nuestra Patria.

Saludo a mis compatriotas, que me han emocionado con su presencia y quiero que en la expresión de mis sentimientos se fundan el «Viva a España» con el «Viva Marruecos» y el «Viva el Generalísimo Franco», con el «Viva Mohammed V».

Su Alteza Imperial el Jalifa ocupó seguidamente un automóvil, y acompañado del Ministro Subsecretario de la Presidencia, se dirigió al Palacio de la Moncloa, donde residirá durante su estancia en Madrid.—Cifra.

S. A. EL JALIFA

SE ENTREVISTA CON EL CAUDILLO

Madrid. — A última hora de la mañana llegó al Palacio de El Pardo S. A. Imperial el Jalifa, Muley Hassan Ben El Mehdi, para entrevistarse con el Caudillo.

El Ministro de Comercio recibe a la Comisión Ejecutiva de la operación "M-3"

Madrid, 17.—El ministro de Comercio ha recibido a la Comisión Ejecutiva de la operación «M 3», presidida por el Excmo. Sr. D. Pedro González Bueno, quien expresó al ministro su agradecimiento por la confianza que significa el encargar el desarrollo de la operación, tanto a su presidente como al resto de sus colaboradores y puso de manifiesto el rápido crecimiento de las exportaciones de transformados metálicos desde que se ha constituido la operación. Destacó la importancia de que se hayan iniciado los envíos al extranjero de aparatos que exigen una técnica tan compleja en su fabricación, como los rayos X, máquinas, herramientas y los demás productos metálicos típicos de la región del centro de España. El señor Arburúa contestó a estas palabras, expresando su confianza en el desenvolvimiento de la operación. Animó a la Comisión a que trabajase por el crecimiento de las exportaciones, lo cual, en definitiva, era el deseo del Ministerio de Comercio, puesto que el triunfo de la operación suponía el del interés general de todo el país. Finalmente, ofreció conceder toda clase de facilidades para el mejor funcionamiento de la operación «M 3».—Cifra.

Consejo de Ministros

Se remite a las Cortes un proyecto de ley sobre mejora de haberes a los funcionarios militares y civiles

El Ministro del Aire, embajador extraordinario para asistir a las ceremonias de la proclamación de la República del Pakistán

D. Julián Rubio López y D. Francisco Fernández Longoria, ascienden a Tenientes Generales

En el Ministerio de Información y Turismo se facilitó anoche la siguiente referencia de lo tratado en el Consejo de Ministros celebrado en el día de ayer, bajo la presidencia de Su Excelencia el Jefe del Estado:

PRESIDENCIA DEL GOBIERNO.- Acuerdo por el que se remite a las Cortes un proyecto de ley sobre mejora de haberes a los funcionarios militares y civiles.

—Recursos de agravios.

—Expedientes de trámite.

ASUNTOS EXTERIORES. — Decreto por el que se nombra al Ministro del Aire, teniente general González Gallarza, embajador extraordinario para asistir, en Karachi, a las ceremonias de la proclamación de la República del Pakistán y toma de posesión de su primer presidente.

—Acta final de la reunión celebrada en Madrid por la Comisión hispano-portuguesa, para la unificación de la legislación aduanera.

—Decreto por el que se autorizan obras de ampliación del edificio sede del Consulado General de España en Rabat.

JUSTICIA. — Decreto por el que se aprueba el proyecto adicional para la terminación de las obras de construcción del Palacio de Justicia de Salamanca.

—Decreto por el que se aprueba el proyecto y presupuesto adicional de las obras de terminación de la nueva Prisión Provincial de Badajoz.

—Decretos de rehabilitación de títulos nobiliarios.

—Combinación judicial y fiscal.

—Expedientes de indulto y de libertad condicional.

EJERCITO. — Acuerdo por el que se remite a las Cortes un proyecto de ley sobre concesión de pensión extraordinaria a la viuda del comandante Vigil de Quiñones, superviviente del fuerte de Baler (Filipinas).

—Decretos por los que se transmite a doña Isabel Calderón Velasco y a doña Eustasia Escalada Medrano, las pensiones causadas por don Diego Pérez Calderón y don Antonio Sáinz Escalada, respectivamente.

—Decreto por el que se concede al comandante de Artillería del S. E. M., don Gonzalo de Benito Solá, la Cruz de la Orden del Mérito Militar, con distintivo blanco, de segunda clase, pensionada.

—Decreto por el que se amplían los terrenos del campamento militar de «Las Forcas», de Lérida.

—Expedientes de adquisición de ganado y material de guerra.

—Expedientes de trámite

MARINA. — Decretos por los que se autorizan varias obras y convalidan gastos.

—Información sobre asuntos del Departamento.

—Franquicias arancelarias.

HACIENDA. — Concesión de créditos extraordinarios.

Franquicias arancelarias.

—Expedientes de trámite.

GOBERNACION. — Decreto por el que se aprueba el reglamento provisional de régimen interior del Patronato Nacional de Asistencia Psiquiátrica.

—Decreto por el que se aprueba la disolución de la entidad local menor de los Alcázares, perteneciente a los Municipios de San Javier y Torrepacheco (Murcia).

—Decreto por el que se deniega la segregación de Aguilar de Campos, del partido judicial de Villalón de Campos y su incorporación al de Medina de Rioseco (Valladolid).

—Decreto por el que se aprueba el escudo heráldico municipal de Mancor del Valle (Baleares).

—Decreto por el que se concede la nacionalidad española a Sigrid de Morgen Fortz, Condesa de Gortz.

—Acuerdo de subvenciones para reconstrucción de templos parroquiales dañados por la guerra.

—Expedientes de obras en diversas localidades adoptadas por Su Excelencia el Jefe del Estado.

—Expediente de cambio de denominación de Puerto de Cabras, por el de Puerto del Rosario.

—Expedientes de personal y de trámite.

—Información sobre diversos asuntos del Departamento.

OBRAS PUBLICAS. — Acuerdo por el que se pasa a las Cortes proyecto de ley por el que se autoriza a ceder al Patronato de Casas para funcionarios, técnicos y empleados dependientes del Ministerio de Obras Públicas, una parcela de terreno en la manzana propiedad de dicho Ministerio, comprendida entre las calles «J», «F», «K» y Avda. transversal intermedio del sector «NO», de la prolongación de la Avenida del Generalísimo, con destino a la construcción de viviendas para el personal obrero del Parque Central de Maquinaria y acogidas a los beneficios de la ley de viviendas de renta limitada.

—Decretos por los que se declaran urgentes y se autoriza a concertar directamente la ejecución de las obras del proyecto de mejora de las presas de Algar y Callosa (Alicante).

(Continúa en séptima plana)

Aumenta el volumen de agua embalsada en los pantanos

EN 20 MILLONES DE METROS CUBICOS, EN RELACION CON LA SEMANA PASADA

Madrid, 17.—En veinte millones de metros cúbicos aumenta el volumen total de agua embalsada en relación con el sábado anterior. Se disponen de 6.130 comparados con los de análoga fecha en 1955, que fueron 5.642, resulta una diferencia en más a favor del año actual de 677 millones de metros cúbicos. La reserva de energía eléctrica disponible ha disminuído en 5'3 millones de kilovatios hora en relación con el mismo día. La producción en la semana anterior, ha sido de 198'06 millones, que representan en relación con la semana correspondiente de 1955, que fué de 171'15 un aumento de 26'91, o sea, el 15'72 por 100.

Por cuencas, hay disponibles: Pirineo oriental, 7 millones de metros cúbicos; Ebro, 719 de 1.672; Júcar, 206 de 1.428; Segura, 132 de 344; Sur de España, 86 de 91; Guadalquivir, 1.242 de 1.958; Guadiana, 7.731 de 1.617; Tajo, 1.262 de 3.003; Duero, 1.471 de 1.938; Norte de España, 663 de 948.—Cifra.

D. Joaquín Reguera Sevilla nuevo delegado nacional de Justicia y Derecho

Madrid, 16.—Por dos Decretos de la Secretaría General del Movimiento, se nombra Delegado Nacional de Justicia y Derecho de FET y de las JONS, a don Joaquín Reguera Sevilla, y se dispone el cese en el mismo cargo de don Roberto Reyes Morales.

El nuevo delegado nacional de Justicia y Derecho D. Joaquín Reguera Sevilla, tiene una brillante historia política. Se afilió al S. E. U. en la época fundacional, al iniciar sus estudios en la Universidad Central. Ha ocupado altos cargos en la Falange y en el Estado, realizando siempre una eficaz gestión en los puestos de jerarquía y autoridad que desempeñó. Durante más de nueve años al frente de la Falange ontanesa; Gobernador civil y jefe provincial de Santander, fué delegado del Gobierno para la reconstrucción de la capital ontana, destruída por el incendio. Ocupó dichos cargos hasta enero de 1952, que se posesionó de la Dirección General de Trabajo. Es miembro de la Junta Nacional de la Vieja Guardia de la Falange y procurador en Cortes en la actual legislatura, electo por el Tercio Sindical.

A su acción política hay que unir su vocación jurídica. Conferenciante y publicista sobre materias legales, son de destacar sus trabajos relacionados sobre diferentes problemas de actualidad, como «Tratamiento jurídico de una catástrofe. Problemas de derecho público y privado en la reconstrucción de Santander», «Hacia nuevas normas de emigración», «El procedimiento administrativo laboral» y «El jurado de empresa. Nueva institución de nuestro derecho social». Es doctor en Derecho con el grado de sobresaliente, registrador de la Propiedad y notario. Está en posesión de varias cruces y medallas, así como de distintas condecoraciones y recompensas.

Iberduero y Viesgo hacen ensayos atómicos

Para instalar en España centrales térmicas movidas por energía nuclear

Madrid, 17. — Dos grandes empresas: Iberduero y Viesgo, están dedicadas a realizar el ensayo de instalar centrales eléctricas movidas por energía atómica, y también hay otras que querían colaborar. Se van a establecer los primeros contactos con los organismos oficiales ya que en ciertos aspectos del asunto del aprovisionamiento del plutonio, la acción de tales organismos es indispensable. — Cifra.

Colaboradores de DIARIO - DIA

"Y LE AYUDA UNA PALOMA"

Por JOSE ANDRES VAZQUEZ

Yo no sé si alguna vez ofendí al Papa con algún mal pensamiento, una palabra torpe o una irreflexiva actitud, pero si puedo afirmar que el máximo deseo vehemente de pedir clemencia, de ser perdonado, de sentir la íntima alegría de la misericordia, me alcanzó al ver frente a mí a Su Santidad Pío XII con su sotana blanca, su cristalina dulzura y su clara bondad hecha bendición en la azucena de su mano... Me inclino a creer que esta emoción sin igual sobrevino ante el temor, profundo y lancinante, de no ser digno de tan singular presencia por haber perdido en los encontronazos de la vida aquella sencillez candorosa de la niñez cuando me estremecía al oír una copla popular que, por si la hubiese olvidado, surge potente, sonora y diáfana en una resonancia espiritual de recuerdos lejanos:

«Todos los viernes del año
Se dice una misa en Roma.
Que la dice el Padre Santo
Y le ayuda una paloma».

He aquí que esta amada figura de Pío XII es ahora quien reza esa misa de todos los viernes —de todos los días— con la ayuda del Espíritu Santo su inspirador en la gracia reveladora. Dichoso anciano ungido de la prerrogativa inefable... «Fortunate senex», exclamaría Virgilio, y añadiría luego —si hubiese alcanzado estas calendas para cantarle—, que saber envejecer es la obra maestra de la sabiduría. Y este anciano logró ser sabio por saber ser bueno, porque, sólo la bondad, cimiento de la santidad, puede dar la ciencia de alcanzar la vejez pura, ver a Dios en ella como bienaventurado, limpio de corazón y conservarla aureolada como privilegio de sumo amor al prójimo.

—La gloria de los doce Píos que la Iglesia cuenta —dice aquí Pío I del segundo siglo de nuestra era, sabio autor de «Visiones, preceptos y parábolas», hasta este Padre Santo— nacido el dos de marzo de 1876 y elegido Vicario de Cristo en igual fecha de 1930— ha querido Dios que se junte y resplandezca en tan glorioso romano pontífice como si fuese designio altísimo que el número doce de los apóstoles alcanzase, en justa cuenta, excepcionales ejemplos de grandeza resumidos en un sólo hombre de virtudes excelsas, capaz de promover admiraciones y respetos en él, área universal de su insigne pontificado con los que están y con los que deben estar en la catolicidad. No están con él pero le admiran muchos seres sinceros capaces de aclamarle como el más grande hombre de hoy, padre de oprimidos y campeón de la justicia social.

Nos asalta en tumulto la memoria de toda la ingente labor de concordia y paz que le dicta su corazón rebosante de caridad; pero no nos es posible hacer constar aquí sino índice, y habremos de prescindir, para formarlo de sus esfuerzos antes de llegar al Papado: Radiomensaje de su advenimiento a la Silla de Padre, dirigido, en favor de la paz, a todo el mundo; primera encíclica «Summi pontificatus»; Cristo Rey, los males actuales, el derecho a la libertad de Dios, la Acción Católica; carta a los jefes de Estado y de Gobiernos para salvar la paz; alocuciones de Navidad al Sacro Colegio sobre la guerra y las condiciones de la paz; Consistorio de 1946 dando lugar a la mayor creación de cardenales de la historia comprendidos uno de Africa y otro de China; alocución consistorial sobre el papel legítimo del Estado en la sociedad moderna y sus posibles abusos; decretos de excomunión de los perseguidores de los prelados; decreto a la Congregación del Santo Oficio excomulgando a los que figuren en los partidos comunistas o contribuyan a su propaganda; Jubileo del Año Santo de 1950; solemne proclamación del dogma de la Asunción; Concordato con España; canonización de San Antonio María Claret; beatificación de Pío X... Y, caridad siempre, amor humano a través de los preceptos divinos con ternura paternal sentidos y con vigor observados en su único elemento: la humildad inerme y, sin embargo, poderosa como fuerza del espíritu.

Labor extraordinaria, sobrenatural, emotiva y gloriosa, ordenada por Dios recompensada con la ventura de mostrársele durante su enfermedad en promesa de salud y reiteración de confianza como elegido para servirle en esta tremenda hora del mundo. Labor pagada con la divina moneda de la bienaventuranza por el cielo y agradecida por el pueblo en muchedumbre de almas reunidas, con fragor de corazones gozosos, en la soberbia Plaza de San Pedro capaz de retener el rumor ciclópeo de los ecos del mundo entero y de abrazar con amplitud a cuantos acudieron a proclamar su gratitud.

Esto, al cumplirse sus ochenta años de vida, cuajados en la gloriosa ancianidad sabia, ejemplar y fecunda, con ayuda de la blanca paloma del Espíritu Santo.

Exclusivo para EL DIARIO PALENTINO-EL DIA DE PALENCIA

(Prohibida la reproducción)

LAS FALLAS DE VALENCIA

El "ninot" indultado este año representa una pareja de indios

En medio de enorme animación y monumentales disparos, comienzan los festejos

Valencia, 17. — La capital ha sido despertada esta mañana por el estallido de los cohetes y de los sones de las Bandas de Música que han recorrido las calles para anunciar al vecindario que ya están «plantados» las fallas de este año, en un total de 142. La animación es enorme.

A las once de la mañana, en la Real Basílica de Nuestra Señora de los Desamparados, Patrona de Valencia, se ha celebrado una misa en acción de gracias por los valencianos que no residen en la capital y provincia y que han acudido a contemplar los festejos falleros. Después, en los Salones del Ayuntamiento, hubo una recepción, a la que asistieron también la fallera mayor y la Junta central fallera con los valencianos que llegaron ayer, en trenes y caravanas falleras de Madrid, Barcelona y Zaragoza.

La Banda de la Corporación Municipal de Alcoy, con sus atuendos típicos de moros y cristianos, ha recorrido las principales calles de la ciudad, interpretando pasodobles y a la una de la tarde, hubo en la Plaza del Caudillo un monumental disparo de fuegos sueltos. En la exposición del «Ninot», que ha sido ya clausurada, ha sido indultado del fuego que ha de consumir las fallas un muñeco que interpreta el papel basado en una pareja de indios.

Esta tarde se celebrará la novillada fallera a la que asistirá el embajador de los Estados Unidos con sus familiares que llegaron en avión a Manises esta tarde, junto a otras personalidades norteamericanas.

El embajador será huésped del capitán general durante su estancia en Valencia.

Para asistir también a las fallas ha llegado la «estrella» cinematográfica norteamericana Ava Gardner.

Los festejos de hoy acabarán esta noche con la quema de un monumental castillo de fuegos artificiales.—Cifra.

TINTA SAMAS

A la alternativa de Marcos de Celis

Una de las expediciones de aficionados taurinos que de nuestra capital han salido hacia Valencia para presenciar la alternativa de Marcos de Celis, forma este grupo junto al autocar que momentos después de la fotografía partiría hacia la ciudad del Turia. La expectación despertada en Palencia ante este acontecimiento del doctorado del diestro de «La Puebla», se ha puesto de manifiesto en el gran número de palentinos que han despreciado la distancia que separa a Valencia de nuestra capital para estar presente a la hora en que Marcos reciba los trastos —en buen argot taurino— del diestro madrileño Julio Aparicio, ingresando en la categoría de matador de toros. Como puede apreciarse en la fotografía, entre los viajeros aficionados figura nutrida representación del sexo femenino.—(Foto PAYA)

La costa Sur de España vista desde el aire

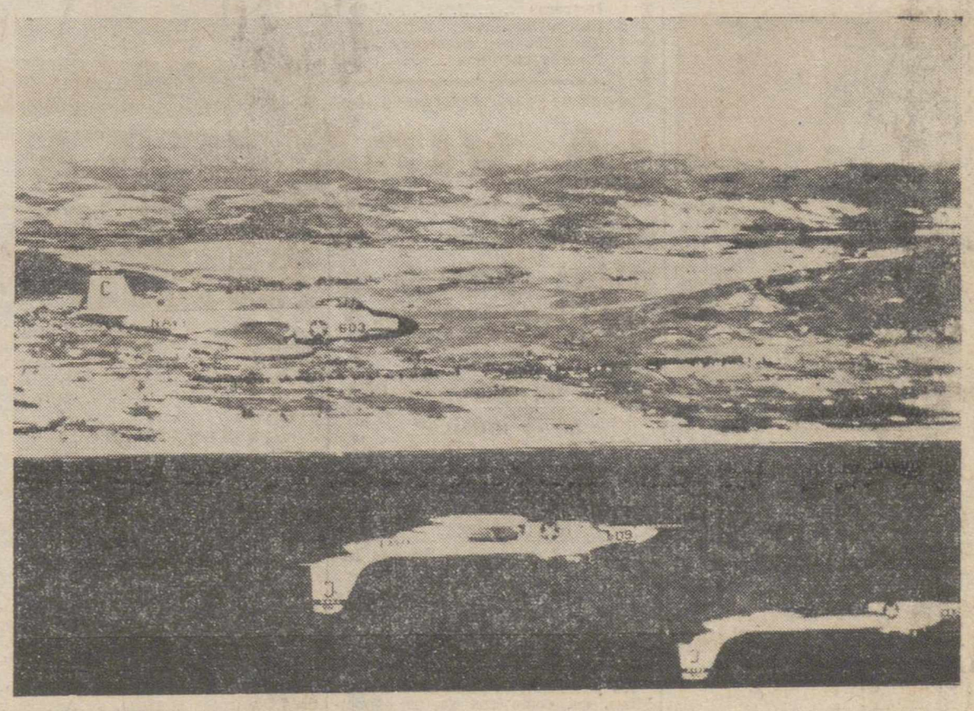

El teniente Lewis E. Newbry, del escuadrón 62 de las Fuerzas aéreas de la Marina norteamericana, tomó esta curiosa fotografía, cuando volaba, formando parte de una escuadrilla de F-2-H Banshee, de propulsión, a lo largo de la costa Sur de España, cerca de Gibraltar. El efecto de los dos aparatos de la parte inferior volando boca abajo fué obtenido por una doble exposición en su cámara, pues —como podrá advertirse— el aparato en vuelo normal de la parte superior, es el mismo que el que vuela invertido en la parte de abajo a la derecha (Foto Cifra Gráfica)

M.C.D.2022

PALENCIA AL DIA

Fiesta por partida doble

Dos días de asueto seguidos trae el Calendario. El "Domingo de Pasión" y la Fiesta de San José. El primero constituye a manera de pórtico de las conmemoraciones del misterio de la Redención, dentro del Ciclo litúrgico de la Pascua. La segunda, en que se honra al Santo Patriarca de Nazaret y una loable costumbre viene dedicando a exaltar la figura del padre, aporta también la celebración del onomástico de los miles y miles de don Josés, Pepes y Pepitos, con que cuentan todas las familias. La familia religiosa palentina tiene con este nombre a su Pastor y Prelado doctor Souto Vizoso, por el que todos los fieles elevaremos en dicha efemérides nuestras oraciones pidiendo a Dios le siga protegiendo con sus gracias y bendiciones en su ministerio rector de la Diócesis.

En la misma fecha coincide el "Día del Seminario". Es una tarea común y ninguno que se precie de católico puede negar su concurso a la formación de sacerdotes santos y sabios, que laboren —en la sementera de las almas— por un mundo mejor. Nuestras oraciones y nuestras limosnas no deben faltar. Según sean los sacerdotes, así serán los pueblos. Seamos generosos en nuestra ayuda.

Ya habrán llegado a Valencia los primeros "hinchas" de Marcos. Hoy y mañana continuarán arribando nuevos autocares. No dirá el torero de la Puebla que sus paisanos le han "dejado solo" al investirse del "doctorado". Los que no hemos podido acompañarle, estaremos pendientes de la radio, en espera de que su triunfo responda a la expectación despertada por el que indiscutiblemente —digan lo que quieran tirios y troyanos— es un auténtico acontecimiento en los anales taurinos de Palencia.

Viviremos pendientes igualmente de las ondas, para ver qué pasa en Burgos. Nada menos que doble duelo futbolístico sostendrán las capitales hermanas: Juventud-Castilla por la mañana, y Burgos-Atlético por la tarde. Al Castilla no le vendría mal un punto arrancado en Zatorre. Y no digamos al Atlético. Los pronósticos no les son favorables, pero no hay que desesperar, los "imponderables" también juegan en el fútbol.

Como nota relevante de la jornada, señalaremos la inauguración de la cripta de la nueva Parroquia de San José, la cual quedará abierta al culto litúrgico con la Misa que oficiará nuestro Rvdmo. Prelado.

Del tiempo nada podemos decirles. El "señor Manuel" se las promete muy felices. En la pasada noche llovió a placer y, sin embargo, durante el día hemos disfrutado de un sol limpio y delicioso. La primavera ha sentado sus reales y ésta es la única verdad.

EL LUNES, "DIA DEL SEMINARIO"

Palencia tiene 459 seminaristas

Después de la reforma de la Diócesis ha aumentado el número de aspirantes a Sacerdocio

A un año ya de distancia de la reforma de la Diócesis, nos complacemos en dar algunos datos estadísticos acerca del número de seminaristas en nuestros Seminarios de Palencia.

¿Han aumentado o han disminuido? Los números nos lo dirán.

Al hacerse el cambio de Diócesis han venido a nuestro Seminario noventa y cuatro alumnos de los Seminarios de León y de Burgos. Palencia, por su parte, ha dado 56 seminaristas a Valladolid y a Santander.

De León han pasado a Palencia 72, repartidos en las distintas facultades del modo siguiente:

Latín y Humanidades, 40.
Filosofía, 17.
Teología, 15.

De Burgos han venido 22:
Latín y Humanidades, 16.
Filosofía, 2.
Teología, 4.

Del Seminario de Palencia han pasado:

A Valladolid, 52:
Latín y Humanidades, 35.
Filosofía, 10.
Teología, 7.

A Santander, 4, a Filosofía.

El curso anterior los alumnos fueron 356.

En el curso actual 1955-56, se han matriculado 425:
Latín y Humanidades, 305.
Filosofía, 65.
Teología, 55.

De éstos, diez de los dos últimos cursos superiores, pertenecen a la Diócesis de Valladolid, los cuales por acomodación de estudios, terminarán la carrera en Palencia, para pasar después al servicio de su Archidiócesis.

Palencia, a su vez, tiene ocho seminaristas en León, y tres en Burgos, en las mismas circunstancias.

Si añadimos a las cifras dadas, 32 que están ampliando estudios en Comillas, y uno en Salamanca, el número exacto nos dice que durante el curso actual 1955-56 son 459 los seminaristas de nuestra Diócesis de Palencia.

¿Muchos? En número, sí. Pero las necesidades espirituales de la Diócesis son también muchas, y muchos también los pueblos que no tienen y piden un sacerdote.

Lo interesante es que a todos estos seminaristas no les falte la simpatía, las oraciones y la ayuda de parte de los católicos palentinos.

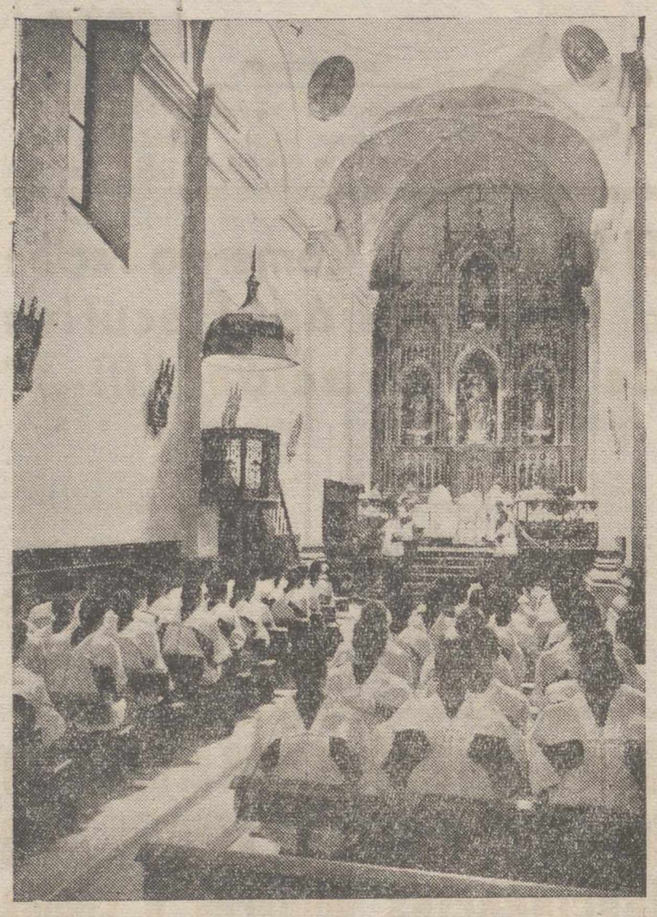

El Seminario "corazón de la Diócesis"

Por ALEJANDRO LUIS AGUADO

(Ecónomo de San Miguel)

Así lo intitulaba nuestro Rvdmo. Prelado en su reciente pastoral sobre el Seminario, en la que hace un caluroso y encendido llamamiento a todos los fieles, para que con sus oraciones, con sus limosnas, con su apoyo moral, con su aliento y su fe viva y ardiente ayuden al Seminario, plantel y vivero de futuros apóstoles.

El mundo moderno, corrompido y metalizado, que todo lo cotiza a la luz de los instintos materialistas, no percibe la fragancia de las margaritas del espíritu, ni comprende que los valores morales han sido siempre las turbinas que mueven el gran río de la Historia. ¡Cuánto menos comprenderá el honor y vitalidad que lleva consigo el sacerdote católico, su excelsa majestad y la utilidad de su ministerio, como representante del espíritu sobrenatural que Cristo vino a depositar, como germen divino en el seno de las sociedades humanas! Ya nuestro Balmes afirmó que la suerte de los pueblos está vinculada al sacerdocio. Y así es. El sacerdocio es la sal de la tierra y la sal con su gracia ahuyenta la putrefacción.

Cristo es el Sumo Sacerdote y con Cristo el sacerdote católico adquiere el honor y vitalidad, la majestad y utilidad de un ministro de Dios «entresacado de los hombres y puesto para beneficio de los hombres en aquellas cosas que tocan a Dios, para que ofrezca dones y sacrificios por los pecados»; tal es la definición paulina del sacerdote católico.

Hombre de carne y hueso, conocedor y víctima, tal vez, de las peleas del espíritu sobre la materia, pero escogido por Dios con mimos providenciales y dotado de un conjunto de cualidades físicas, intelectuales y morales, que le hagan idóneo y capaz para tal estado.

La misión del sacerdote es excelsa, divina; es la clave de su influencia en el mundo como representante de Dios; el sacerdote es piedra singular de la Iglesia y de la sociedad. Sin la acción del sacerdote, la mano del patrono estruja y se llena de ambiciones, el puño del obrero se cierra y su corazón se llena de odios, la justicia se quebranta, la caridad se apaga, la familia se envenena y se hunde, la juventud se pierde en locuras y devaneos, y el corazón humano hecho por Dios y para Dios, se inquieta sin descanso y sin puente para pasar a la eternidad. Sin la acción del sacerdote católico, la Iglesia no anda, el Estado se pudre y en los pueblos surge indefectiblemente la tiranía. Sin la acción del sacerdote, no podemos soñar en un «mundo mayor».

Y no olvidemos que el sacerdote no se puede concebir sin el Seminario, su escuela de formación. Si hay buenos Seminarios, nadie puede dudar, que habrá también espléndidos apóstoles de la viña del Señor.

¿Qué es un seminarista?

Un joven del más alto espíritu, que se forma para ser sacerdote

El Seminarista no es un joven misterioso, hipnotizado y abúlico. Es un estudiante cualquiera, sólo que Seminarista, consciente de la realidad de la vida. El mundo es para él como los hechos históricos: cuanto más alejados, más objetivos. Por eso en su contacto con el mundo da sensación de timidez, pero en realidad no es otra cosa que un conocimiento profundo.

Su vida es completamente normal, como la de cualquier otro estudiante, pero con miras al sacerdocio.

El centro de su vida es el Sagrario. Llena la «tabla rasa» de su entendimiento con el asiduo estudio de las ciencias divinas y humanas. Tiene la misma psicología que los demás jóvenes, los mismos instintos, las mismas pasiones. Siente el ritmo de la vida, pero frena sus pies.

El Seminarista no es un joven anómalo de traje negro y pelo corto.

El Seminarista ama el deporte. Juega; de lo contrario no sería joven. En el Seminario se cultiva el cuerpo y el alma. Consideramos la pasión exagerada por el deporte como el «virus patológico» de la sociedad; a pesar de ello podemos formar un equipo de fútbol que ponga las peras a cuarto a algún que otro equipo de estudiantes civiles, y no sería raro encontrar entre nosotros algún «profesional» del esquí, familiarizado con la nieve en sus años de Seminario Menor. En las tardes frías y de lluvia el ping-pong, ajedrez, damas, dominó, etc., reemplazan a la pelota.

Así es el Seminarista: un joven normal, del más alto espíritu, que se forma para ser mañana hombre sacerdote.

José María INYESTO,
(Segundo de Teología)

Concierto - Homenaje del Seminario y la Acción Católica

Como ya se ha anunciado, el próximo lunes, día 19, festividad de San José, tendrá lugar en el Seminario, a las siete y media de la tarde, un Concierto-Homenaje a nuestro Reverendísimo Prelado y a los bienhechores del citado Centro docente diocesano, con arreglo al siguiente programa:

Parte Literaria

«Diecinueve de Marzo: fiesta en casa», por G. Ampudia.

«Escaladores de la montaña santa», por J. Calle.

«Voces nuevas», por J. M. G. Escudero.

«Trilludio del huerto» (poesía), por J. Uriens.

«Al llegar la primavera» (diálogo), por E. Rodríguez y F. Ruiz.

«Presencia de la Acción Católica», por el Ilmo. Sr. D. Eduardo Jauralda, Presidente de la Junta Diocesana de Acción Católica.

Parte musical

«Yo ví un día» (madrigal), a 4 voces mixtas, de O. di Lassus.

«Perogrullo» (villancico s. XVII), a 5 voces mixtas, de Durango.

«¡Adiós!» (madrigal), a 4 voces mixtas, de J. I. Prieto.

«En el camino de Mieres», a 4 voces graves, de Moreno Torroba.

«Axuntabense», a 4 voces graves, de S. Domingo.

«L'hereu riera», a 5 voces mixtas, de Cumellas y Ribó.

«Canción castellana», a 4 voces mixtas, de A. Moro.

«Sagarraren», a 6 voces mixtas, de Busca y Sagastizábal.

Mañana se inaugurará la cripta de la Iglesia de San José

Oficiará en la bendición el Excmo. y Revmo. Prelado quien celebrará la primera Misa en la nueva Parroquia

PARROQUIA DE SAN JOSE. — Inauguración de la Cripta de la Parroquia: Por fin podemos dar a los feligreses de la Parroquia de San José la noticia por todos esperada, de inaugurar su propia casa, aunque sólo sea provisionalmente.

La ceremonia de la bendición por el Rvdmo. señor Obispo tendrá lugar (D. m.) mañana, día 18, a las diez de la mañana. A continuación de la bendición, celebrará la primera misa en la cripta y hablará a todos los asistentes, S. E. Rvdma.

Rogamos a todos nuestros feligreses se dignen asistir a los actos de la bendición para tomar posesión de su casa.

Orden de misas: Dominica de Pasión. A las ocho, en la Capilla de las Religiosas Siervas de San José, a las nueve, en la Capilla de la Fábrica de Armas; a las diez y a las doce, en la cripta de la parroquia.

Día 19: Festividad de San José, a las ocho y a las diez, en la Capilla de las Religiosas Siervas de San José; a las nueve, en la Capilla de la Fábrica de Armas; a las doce, en la cripta de la parroquia.

Nota: En lo sucesivo, la misa de doce de los días festivos, será en la cripta de la parroquia y a continuación la catequesis.

Novena en honor del Glorioso Patriarca San José. Continúa celebrándose con gran asistencia de fieles en la Capilla de las Siervas de San José y culminará en estos tres últimos días en los que predicarán: el día 17 a las siete y media, don Maurilio Matabuena (capellán de la Fábrica de Armas), el 18, a las seis, don Francisco Blasco Cea (capellán del Hospital Provincial), el 19, a las seis, el muy ilustre señor don Eduardo Izquierdo (secretario del Obispado).

Ejercicios espirituales para jóvenes en la Parroquia de San José. Comenzarán el martes, día 20 en la Capilla de la Fábrica Nacional, dirigidos por el Rvdo. señor don Dionisio Cancio, con arreglo al siguiente programa: Por la mañana, a las siete quince, meditación y misa. Por la tarde, a las ocho, meditación y plática.

Cecilio Curieses Urbón
Fábrica de Mosaicos "LA CARMINA"
MATERIALES DE CONSTRUCCION
Azulejos blancos y de color, tuberías de gres. Precios y calidades inmejorables
Avenida Manuel Rivera, 2. Teléfonos 1311 y 1644 PALENCIA

"Día del Prelado"

El próximo lunes 19, festividad de San José, se celebrará con toda solemnidad una jornada muy significativa para los católicos palentinos, porque en ella concurren varias facetas que la hacen acreedora de tan magna distinción. Primeramente, la excelsitud que en sí entraña la festividad del Patriarca San José; en segundo término, porque la Iglesia une a esta fecha conmemorativa el «Día del Seminario» y al mismo tiempo porque también en este día se conmemora la onomástica de nuestro amadísimo Prelado Excmo. y Reverendísimo doctor don José Souto y Vizoso, que con tanto celo y acierto, gobierna nuestra Diócesis y a quien felicitamos muy cordialmente, rogando a Dios le siga favoreciendo con sus gracias y bendiciones para mayor bien de la grey palentina.

A TODAS LAS MUJERES DE ACCION CATOLICA DE LOS CENTROS PARROQUIALES DE LA CAPITAL

El lunes, día 19 de los corrientes es la fiesta onomástica de nuestro amadísimo Prelado y es la ocasión más oportuna para testimoniar nuestro afecto filial y sincero agradecimiento a su persona, asistiendo a la Misa de Comunión general, que se celebrará a las ocho y media en el Trascoro de la Santa Iglesia Catedral.

Por eso, esperamos de todas nuestras asociadas la más fervorosa y nutrida asistencia.

El Consejo Diocesano de las Mujeres de A. C.

GOBIERNO CIVIL

Visitas al Gobernador

El Excmo. señor Gobernador Civil y Jefe Provincial del Movimiento, ha recibido en sus despachos oficiales las siguientes visitas:

D. Alejandro Calvo García, capitán de Policía Armada y de Tráfico; don Fernando Rabanal, teniente de Policía Armada y de Tráfico; don Felipe Vega Vielba, alcalde de Alar del Rey; don Felipe Gómez Corada, delegado comarcal de Sindicatos de Alar del Rey; Religiosas del Asilo de Ancianos Desamparados de esta capital; doña Rosa Ocasar Alonso, de Cevico de la Torre; Religiosas Siervas de María de esta capital; señora viuda de Bendito, de esta capital; Comisión de Fuentes de Nava; Iltmo. señor don Eduardo Jauralde, Fiscal de la Audiencia Provincial; señor alcalde y jefe local de Villota del Duque; doña Josefa Alvarez Arija, de Astudillo; doña Francisca de Diego, de Palencia; doña Ana Torres Miguel, de Cubillas de Cerrato; hermanas Ruiz de Navamuel; Comisión del Colegio de Funcionarios de Administración Local; R. M. Superiora del Asilo de Ancianos de Cevico de la Torre; Miembros de la Junta Rectora de la Unión Territorial de Cooperativas del Campo y Caja Central de Ahorros y Préstamos; Rvdo. Sr. D. José María de la Fuente, cura ecónomo de Tabanera de Cerrato.

RELOJES SUIZOS A PLAZOS
DE LAS MEJORES MARCAS
DESDE 33 pts. MENSUALES
SIN ENTRADA NI FIADOR
AL CONTADO
GRANDES DESCUENTOS
15 AÑOS DE GARANTIA
ENVIOS POR CORREO
PIDA CATALOGO GRATIS
ADMITIMOS REPRESENTANTES
SOLVENTES EN ALGUNOS PUEBLOS
GARPA APARTADO 10.049 MADRID

Comedor escolar del Ave María

ALEGRIA Y DOLOR

¡Con cuánto júbilo y regocijo los distintos seres que pueblan la tierra reciben la llegada de la primavera! Animales y vegetales rivalizan por aflorar a la superficie, cubriendo a esta de sus mejores galas, entonando con ello un cántico de admiración y alabanza al Creador.

Si grande y admirable es la transformación que sufren animales y vegetales, es no obstante insignificante comparada con la transformación que en virtud del hecho más transcendental que ha registrado la Historia de la Humanidad, sufrió el hombre; cuando un Dios hecho hombre quiso ofrecerse como víctima propiciatoria por nuestros pecados.

La muerte de Jesús en la Cruz, es un derroche de amor a toda la humanidad, y cuando en plena primavera, la Iglesia pone a nuestra consideración el misterio más sublime de nuestra redención; contagiémonos de aquel amor intenso que Jesús siente por todas las almas y demos algo con que mitigar el dolor que algunos hermanos nuestros en Cristo sufren en este valle de lágrimas.

El comedor escolar del Ave María espera nuestra ayuda y Jesús, que por todos murió en la Cruz, nos pagará lo que por los otros hagamos dándonos el ciento por uno.

Inés ROJO
Maestra del Ave María

Donativos recibidos para el sostenimiento del Comedor Escolar del Ave María

Un señor de Barcelona, 20 kilos de legumbre; un señor de Madrid, 20 kilos de legumbre; Restaurante Touchard, comida; Pinturas Buj, 150 pesetas; M. I. Sr. D. Fortunato Agudo, 50; Construcciones Salvador, 150; don Arcadio Torres, 50; don Amador Sebastián, 50; un amante de los niños, 50; doña María García, en memoria de su hijo don Alberto Gallego, 100; M. I. Sr. D. Vicente Matía, 50; Rvdo. Sr. D. Vicente Díaz, 25; don Antonio Hijosa, 100.

Charlas de Orientación Litúrgico-Pastoral en torno al Triduo Sacro de la Semana Santa

Tendrán lugar los días 24, 25 y 26 en el Transcoro de la Catedral

El Consejo diocesano de las Mujeres de Acción Católica, recogiendo el deseo unánimemente manifestado de muchas personas piadosas, organiza para fecha próxima unas charlas de orientación litúrgico-pastoral, sobre el nuevo Orden de la Semana Santa.

Las charlas se darán en el Trascoro de nuestro primer templo, Catedral, de ocho a nueve de la noche, para toda clase de fieles.

Cada una de las charlas estará dividida en tres partes: una parte, histórico-pastoral, otra segunda litúrgica y una tercera parte, musical, toda vez que los fieles han de participar del canto en las contestaciones rituales.

Es aspiración de este Consejo, que asistan a las mencionadas charlas el mayor número posible de personas, lo mismo señoras que caballeros, jóvenes y señoritas, puesto que tienen un carácter universal.

Para ello, hemos escogido unos días en que menos quebranto puedan tener los acostumbrados cultos cuaresmales de la población.

Se celebrarán el 24, 25 y 26 de marzo.

Las charlas estarán a cargo de sacerdotes competentes y especializados en cada uno de los temas respectivos.

Oportunamente señalaremos el guión de las charlas. — *El Consejo diocesano de las Mujeres de A. C.*

PLAZA DE TOROS DE PALENCIA
Lunes 19 de Marzo -- Festividad de San José
A LAS CUATRO DE LA TARDE
GRAN FESTEJO TAURINO
Organizado por los empleados de la Plaza de Toros con el patrocinio del Sindicato Provincial del Espectáculo y como homenaje a don Ricardo López, jefe del personal de dicha plaza
se lidiarán y serán muertos a estoque,
4 SELECCIONADOS NOVILLOS 4
de la muy acreditada ganadería de don Ignacio Encinas, de «El Espinar», por los novilleros
Abel GOMEZ - Julio MAIQUEZ
Manolo QUINTANILLA - Carmelo LOSADA
PRECIOS POPULARES
Barreras ... ... 20 Pts.
Balconcillos ... ... 15 »
Tendidos (sin numerar) .. 10 »
Medias entradas ... ... 5 »
A partir de mañana, las localidades se despacharán en los sitios de costumbre

LA VIDA EN LA CIUDAD

Don Andrés Moro hablará el martes en la Escuela Hogar

Sobre "El siglo romántico en la música"

Dentro del ciclo musical de Conferencias, organizadas por la Sección Femenina, el próximo martes, día 20, a las ocho de la tarde, disertará sobre «El siglo romántico», el director de la Banda Municipal y Asesor Provincial de Música de la Sección Femenina, don Andrés Moro.

La conferencia tendrá lugar en la Escuela Hogar de la Sección Femenina (Becerro de Bengoa, 3), y será acompañada con ilustraciones musicales.

La personalidad de don Andrés Moro, así como sus vastos conocimientos musicales, hacen que esta conferencia sea esperada con verdadero interés. Como decimos, será el próximo martes, a las ocho de la noche y pueden asistir cuantas personas lo deseen.

DIARIO DE AVISOS

FARMACIAS DE GUARDIA.—Durante la semana están de guardia las farmacias de don Agricio Herrero (calle Mayor, número 42), y don Mariano Atienza (calle Mayor, número 45).

CUPON PRO-CIEGOS

Lista del número premiado del Cupón Pro-Ciegos, correspondiente al sorteo celebrado el día 16 de marzo de 1956:

Premiado con 125 pesetas, número 276; y con 12.50, todos los terminados en 76.

REGISTRO CIVIL

MATRIMONIOS. —Florencio Conde Aparicio, de Palencia, con Basilisa García Domingo, de Villaviudas; Luis Alfonso Ruiz, de Madrid, con María del Pilar García Martín, de Reinosa.

NACIMIENTO. — Marcelino Andrés Manrique Noriega, de Andrés y María Luisa, Santiago, 34.

DEFUNCIONES. — Manuel Abril Mateos, de 59 años, casado, Sanatorio San Juan de Dios; Angel Ferrero Cañas, de 23 años, soltero, Sanatorio San Juan de Dios.

MINISTERIO DE EDUCACION NACIONAL. DELEGACION DE PALENCIA

Oposiciones a ingreso en el Magisterio

Se pone en conocimiento de cuantos maestros aspiren a realizar las oposiciones a ingreso, en el Magisterio Nacional, que el día 3 de abril próximo, expirará, improrrogablemente, el plazo para presentar en el registro general de esta Delegación, la documentación correspondiente. Cualquier solicitud llegada con posterioridad quedará excluída.

Por Orden telegráfica de la Dirección General de Enseñanza Primaria, recibida hoy, se dispone que los aspirantes a las oposiciones a escuelas volantes que, a la vez, soliciten en la misma provincia, las oposiciones generales, bastará que presenten una sola documentación con instancias separadas y abono de dobles derechos».

En consecuencia, los opositores que aspiren igualmente a solicitar también interinidades se les aplicará esta misma norma.

Palencia, 17 de marzo de 1956.—El Delegado, Licdo., L. F. PANCORBO.

CARTELERA

TEATRO PRINCIPAL

Sábado, 17 de Marzo

Ultimo día de la película más graciosa del año: «Recluta con niño».

GRAN TEATRO ORTEGA
7'45: «Tempestad en Oriente».
10'30: «La Revoltosa» y «Gloria Mairena».

CINE PROYECCIONES
«Tarzán en peligro».

CINE OTERO
Continua de 5 a 1: «Quiero a este bruto», y «El nuevo Zorro».

CINE CASTILLA
«El pirata de los siete mares».

Domingo, 18 de Marzo

TEATRO PRINCIPAL
Estreno de «El pequeño mundo del señor Feliciano», por Fernandel, el actor cómico número uno de Europa.

GRAN TEATRO ORTEGA
«El manantial».

CINE PROYECCIONES
«Tempestad en Oriente» y «Tarzán en peligro».

CINE CASTILLA
«Recluta con niño» y «El cenicriento».

CINE GRAN VIA
«Peripecias de Stan Laurel», y «El portero».

CINE OTERO
A las tres, infantil.
Sesiones a las 5'30, 7'30 y 10'45. Estreno: «Su Majestad de los mares del Sur».

Lunes 19 de marzo

TEATRO PRINCIPAL
Festividad de San José. Otro gran sensacional estreno: «Tío Willie». El ensueño de mi vida, por Gleen Ford y Terri Moore, en mágico tecnicolor.

GRAN TEATRO ORTEGA
«El Piyayo».

CINE PROYECCIONES
«El pequeño mundo del señor Feliciano» y «El manantial».

CINE CASTILLA
«Tempestad en Oriente», y «Tarzán en peligro».

CINE GRAN VIA
«Recluta con niño», y «Tarzán en peligro».

CINE OTERO
A las tres, infantil.
A las 5'30 y 7'30. Estreno: «Su Majestad de los mares del Sur».

CASA DE SOCORRO

LESIONADOS. — El personal de servicio en la Casa de Socorro, ha prestado asistencia médica a los siguientes:

Francisco Martínez Balear, de 31 años, que sufría fisura pulmonar, de la que fué atendido, pasando al Hospital Provincial.

Antonio Romero, de 2 años, quemaduras de segundo grado en el antebrazo.

Bonifacio Gijón, herida por mordedura de perro.

ORDENE EL TIEMPO CON UN RELOJ
marca
"SALAMANCA"

FABRICAS SUIZAS REUNIDAS
HERNANI (GUIPUZCOA)
Contado
Desde 50 Pts. al mes
Plazos
Enviamos a toda España
PIDA CATALOGO GRATUITO

ATENCION, AUTOMOVILISTAS...
TALLERES AUTO DIESEL
Reparación de Automóviles y Tractores
Banco de pruebas para la reparación de equipos de inyección
TRABAJO GARANTIZADO
Avenida de Cuba, 2 (Carretera Villalobón) PALENCIA

ROTVAL
ESTE RELOJ SERA SUYO POR 1,50 Pts. al día
ROTVAL
ROTVAL-APART. 678-MADRID
RUEGO ENVIEN GRATIS FOLLETO ILUSTRADO A: BB
NOMBRE
APELLIDO
CALLE Nº
POBLACION
PROVINCIA

Dr. José M.ª Martínez Sagarra
Ex cirujano jefe del Servicio de Urología del Hospital Civil de Bilbao
(por oposición)
Urólogo de la Cruz Roja
Enfermedades médicas y quirúrgicas del riñón y vías urinarias
Avenida del Generalísimo, número, 1
VALLADOLID

M.C.D.2022

Suplemento Agrícola

SE PUBLICA TODOS LOS SABADOS

El tiempo, inmejorable para la recuperación del campo

Es de temer se adelante demasiado la vegetación

Ha comenzado la siembra de remolacha

El tiempo es inmejorable para la recuperación del campo, hasta el extremo que algunos temen que en este tiempo se adelante demasiado la vegetación y después tengamos que sufrir los efectos desastrosos de las heladas tardías.

En esta semana se ha trabajado en el campo, en siembras de trigo de ciclo corto, además, alguna leguminosa y se ha comenzado la siembra de la remolacha azucarera que este año ha de alcanzar alguna superficie más que la pasada campaña.

IMPRESION DEL CAMPO

Por fin se ha arrancado ya la última remolacha. Las pérdidas que han sufrido los cultivadores son grandes, pues habrán llegado en algunos casos a un treinta por ciento, debido a las malas condiciones en que se encontraba la raíz. La azucarera encargada de la molturación ha sido «La Ebro», de Venta de Baños, que por lo visto tenía más cantidad por recibir que la del Carrión.

El comercio de la patata mantiene la misma tónica de la semana anterior.

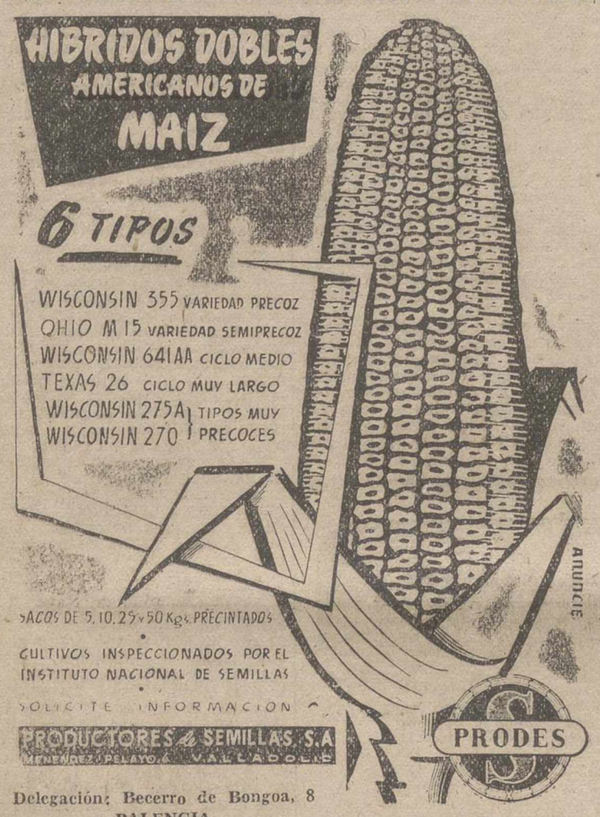

Delegación: Becerro de Bongoa, 8
PALENCIA

Los barbechos para el año agrícola 1955-56

Se han introducido interesantes modificaciones en cuanto a superficies y clases de terrenos

En el «Boletín Oficial» del 13 de marzo, ha aparecido la Orden Ministerial del 27 de febrero, sobre realizaciones de barbechos, que además de recoger las órdenes de años anteriores para efectuar estas labores y para la aplicación de la Ley de 5 de noviembre de 1940, se introducen interesantes modificaciones en cuanto a superficies y clases de terrenos que han de ser objeto de aplicación la legislación vigente de siembras y barbechos.

No cabe duda que con esta Orden, se pretende plasmar una política, que hace algún tiempo viene desarrollando el actual Ministro de Agricultura y es, la de ir buscando para el cultivo las tierras más fértiles, en las que el cultivo del trigo no sea antieconómico, al mismo tiempo, que se van abandonando la de escasa corteza y excesiva pendiente, para dedicarlos a la producción de pastos o montes, y es que la extensión de un país, no debe medirse en el mapa geográfico, si no en el agronómico, los regadíos y las vegas pobladas de tierras fértiles, tienen una mayor extensión que nuestras parameras de Castilla y estos cupos de siembra mínima, como los que indican los barbechos a realizar, deben referirse a un tipo de tierra fértil, pues de lo contrario, dejarían de ser justos, consideramos por lo tanto, de un gran acierto, esta Orden Ministerial, en que rebajando la cifra (en nuestra provincia de las 150.900 hectáreas de barbecho de años anteriores, ha quedado reducida a 133.000 hectáreas), se pretende dedicar al cultivo del trigo, sólo las tierras aptas, bien las ya labradas, porque su cultivo es remunerador, o bien aquellas que aún, no han sido labradas, pero que por su conocimiento, puede predecirse un cultivo de cereales, con resultado económico satisfactorio. El arado tiene su área limitada y dentro de ella, es un instrumento de progreso; fuera de allí, sus frutos son de maldición; muchas ramblas de excesiva pendiente y de escasa fertilidad, deben de ser abandonadas a los pastos, o bien repobladas de árboles forestales, no olvidemos el principio de que «los productos son proporcionales a los medios, cuando los medios se proporcionan a la potencialidad del fin», de este modo, el aumento de medios, llevará consigo un aumento de la producción, de lo contrario, nos llevaría a una disminución de la misma; debe por lo tanto, suprimirse el cultivo de «rapiña» como así lo llamaba el insigne agrónomo, señor Cascón, al cultivo de esas eriales en que apenas si crece la hierba.

Pero si importancia tiene buscar estas tierras ya labradas, es posible que por lo que pueda afectar a nuestra provincia, tenga aún mayor importancia, la incorporación de tierras no labradas, pero que, por su constución y profundidad de sus suelos, sean tierras fértiles, que muy bien puedan dedicarse al cultivo del trigo, con grandes probabilidades de éxito, por ser estos terrenos de alguna consideración en la zona Norte de la provincia. Mucho se ha discutido si se debe o no, roturarse y la manera de proceder legalmente a su roturación, por considerar estas roturaciones, como la ruina de nuestra agricultura y porque no han sabido interpretar, el sentir del Decreto de 16 de junio de 1954, que regula las autorizaciones de las roturaciones, por todo lo cual se ha creado un cierto confusionismo, entre los labradores del Norte de la provincia. Entendemos que la Orden Ministerial que comentamos, además de cumplir su fin primordial, de incorporación al cultivo del trigo de todas estas tierras fértiles, viene a resolvernos muchos problemas de roturación que tenemos planteados en nuestra provincia, ya que enjuicia este asunto de la roturación, en su justa medida, y porque tiene la virtud de definirnos de un modo terminante, lo que se debe entender por explotación forestal «aquellos terrenos poblados de árboles, con especies forestales; los de matorral provistos de especies nobles, capaces de constituir una masa forestal, y los terrenos dedicados a aprovechamiento económico de espartizal», y para estos terrenos, ya sean de propiedad pública o particular, la transformación del aprovechamiento forestal en agrícola, es para los que se ajustarán a los trámites y requisitos, que establece el Decreto de 16 de junio de 1954, excluyendo por tanto de estos trámites, todo aquel terreno que no sea explotación forestal, ya que el artículo 4.º dice: «Que los Cabildos o Juntas Agrícolas Locales, incluirán en los planes anuales de barbechera, los terrenos aptos para el cultivo, aunque nunca hubieren sido objeto de laboreo, aquellos terrenos en los que pudiéndose realizar racionalmente las labores sin peligro de erosión, el cultivo de cereales en alternativa, no resultará antieconómico, en rotaciones más o menos amplias».

Entendemos, pues, que sobre esta materia, nunca se nos había hablado de una manera tan tajante, y, tan clara, y que a bien seguro, resolverá muchos conflictos de labradores que habían procedido a roturar fincas desprovistas de arbolados o matorral, que simplemente eran pastizales o eriales, que llevaban un sin número de años sin labrar.

Está bien claro que los Cabildos pueden proponer para su aprobación, a las Jefaturas Agronómicas Provinciales, el plan de barbechera que comprenda la roturación de las fincas que se ajusten a lo ordenado en el artículo 4.º de la Orden Ministerial de 27 de febrero del presente año.

L. GANTE.

Tractores NORMAG

cualquier potencia, adjudicación y precio oficial, admitimos peticiones próxima entrega

EXPLOTACIONES INDUSTRIALES
Mayor, 242

La 'Granja Covadonga", Centro experimental dependiente de la Universidad Laboral de Gijón

EN ELLA HAY 200 VACAS LECHERAS, DE RAZA HOLANDESA

GIJON. — La más importante contribución de Asturias a la próxima Feria Internacional del Campo vá a ser la de la Universidad Laboral José Antonio Girón, a través de su Granja Experimental Covadonga, ya en pleno rendimiento.

La Universidad Laboral cuenta con dos granjas; una instalada como elemento integrante de su conjunto arquitectónico, en la que se albergarán y exhibirán los ejemplares ya seleccionados y otra, la Granja «Covadonga», que está situada en Lloreda, a dos kilómetros de la Universidad, y tiene carácter de experimental a efectos de selección de ejemplares, a la vez que se centralizan y atienden en ella las labores de cultivos de tierras.

Actualmente sólo funciona esta Granja «Covadonga». En ella hay 200 vacas lecheras de raza holandesa y 50 toros sementales, también de raza holandesa. De las 200 vacas están en producción unas cincuenta, que producen unos mil doscientos litros diarios de leche, que se consumen en la alimentación de los alumnos, profesores y personal de la Universidad en las clases que funcionan ya. El número de estos alumnos es de 400.

La plantilla de personal de la Granja está integrada por el ingeniero director, un administrador, un veterinario, un capataz, 32 obreros y las mujeres encargadas del servicio de limpieza.

UNA SELECCION DE 50 SEMENTALES

Hasta ahora se ha logrado hacer una selección de 50 sementales, cuyos principales ejemplares serán exhibidos en la Feria Internacional del Campo. Gran parte de los sementales se ofrecerán en venta al público por un precio mucho más bajo del que cuestan los de importación.

La granja modelo que funcionará en la Universidad Laboral propiamente dicha, tiene ya terminadas todas sus instalaciones, y en plazo breve se llenarán sus establos con reses seleccionadas, nacidas en la Granja Experimental de Lloreda, cuyos terrenos de cultivo producen ya importantes cantidades de maíz, patatas y judías para la alimentación de profesores y alumnos, así como piensos y forrajes para el ganado.

GANADERIA LANAR

Mal invierno para el ganado y peor todavía para el ganadero

Por LUIS A. POLANCO

Otro vendrá que a mí bueno me hará. Esto podemos afirmar los ganaderos al tratar del actual invierno, ya que pasados cuatro meses en que día tras día hubimos de ver cómo el saco del pienso andaba de un sitio para otro dejando caer el grano en las canales con objeto de sostener al ganado a fuerza de echar de comer en las tenadas, podíamos ya a estas fechas levantar cabeza y tener la satisfacción de haber sacado los rebaños adelante, pero ¡adiós ilusiones! En las cosas del campo nadie puede nunca hacer vaticinios, pues resulta que ahora lejos de empezar a respirar un poco, puesto que las ovejas pudieran mantenerse por su cuenta en régimen de pastoreo se ven privadas hasta de poder siquiera pisar por las tierras.

Se va generalizando mucho entre aquellos ganaderos que a la vez son agricultores, la costumbre de sembrar en verano sobre pajas y con vistas precisamente a este tiempo, algunas parcelas de vezas con el fin de poder, de ahora en adelante, disponer de forrajes para comer en verde, pero las plantaciones de esta leguminosa que en Navidad se encontraban muy prometedoras resultó que al llegar tan deseado momento han desaparecido totalmente, debido sin duda a los crudos temporales de fríos, hielos y nieves que las han chamuscado completamente, metiéndolas además bajo tierra de tal manera que ni con lupa se las ha vuelto a ver.

Si el tiempo continuase templado y las heladas de aquí en adelante no apretasen demasiado, podríamos aun quizá tener la esperanza de que al cabo de quince días resucitasen algo y pudieran todavía proporcionarnos alguna ayuda en la alimentación de las ovejas, pero el hecho cierto es que a estas alturas tenemos que seguir dando de comer como en pleno invierno.

Las reservas de los ganaderos se han agotado. Los piensos no solamente han subido de precio sinó que ni siquiera se encuentran. Las muelas (almortas), que, como es sabido, son lo mejor para el ganado de leche, no aparecen en los mercados, y si alguna sale a la venta por casualidad, vale mucho dinero.

Las praderas, en aquellos pocos pueblos que las hay, al haber permanecido tanto tiempo encharcadas y habiéndose visto forzados los ganados mayores a permanecer en ellas, han quedado hechas un pecinal, no solamente sin tener nada que comer sinó que de tanto pisotearlas no se sabe cómo reaccionarán y las condiciones en que haya quedado ese césped.

El precio que ahora tiene el queso, aunque a primera vista parezca que pueda halagar, hay que tener presente que debido al mal tiempo y escasez de pienso las ovejas apenas dan leche, por ello aunque el valor suba, el ganadero se encuentra sin casi ingresos, toda vez que esta producción es el principal de los que del lanar se obtienen.

El otro día nos decía un ganadero que como las ovejas de ahora no daban apenas producto, las había disminuído el pienso. Esto que a primera vista parece razonable, no es conveniente, ni financiero, sobre todo a estas alturas, puesto que al obrar de esa manera los animales se irán secando, el ganado saldrá en malas condiciones del invierno, las crías no se desarrollarán debidamente y la leche; que es lo principal, no volverá aun cuando luego la hierba prometa. Por ello mi consejo es que ya que se aguantó lo más, resistamos lo poco que falta, única forma de podernos todavía resarcir en parte, si la primavera «arrematada» y que el tiempo tan malo lo había «estropeado» todo.

El señor Castrillo, hombre curtido por los aires de Campos, tan excelente pastor como buen astrónomo, nos decía que la cosa iba «arremtada» y que el tiempo tan malo lo había «estropeado» todo.

A pesar del invierno tan riguroso que hemos sufrido, todavía pudiéramos llegar a tener buena primavera ganadera si los fríos y las heladas no lo impiden, pues humedad hay de sobra para que si hace bueno el pasto salga.

Ayer precisamente vimos a unos aficionados a la escopeta que marchaban por la carretera de Castrogonzalo y que desde el propio coche tiraron a una de las muchísimas «quincetas» (avefrías), que este año abundan tanto por el campo, la cual mataron y al apearse del vehículo e intentar entrar corriendo por las tierras a cogerla se metieron hasta más arriba de la rodilla, lo que dá idea de la humedad que existe. Por ello, no sería de extrañar que si el tiempo acompaña, como dicen los pastores, lográsemos en una de esas hermosas tardes del mes de mayo viendo comer a boca llena a los ganados la tierna y fresca hierba. Si de ello tienen los pobres animales muchos deseos, los ganaderos están esperando que termine pronto ya esta mala temporada se les está haciendo interminable.

Paciencia, que ya, gracias a Dios, falta poco.

Servicio Nacional del Trigo

Normas para la formalización de la Ficha C-1 cosecha 1956

Con esta misma fecha se dan instrucciones a las Hermandades Sindicales, y en su defecto a las Juntas Agrícolas locales, para que procedan a recoger las declaraciones, en el modelo C-1, de todos los agricultores cerealistas de cada término municipal.

Igualmente se les ha señalado el plazo ordenado por la Superioridad para la recogida de estas declaraciones, y las medidas que han de adoptar para retirar los impresos C-1 en número suficiente de las oficinas de esta Jefatura, o en otro caso, interesar de la remisión de los citados impresos contra el reembolso dentro del presente mes de marzo.

La declaración en las fichas C-1 de la campaña 1956-57, se hará en dos fases o tiempos.

El plazo para el primer tiempo declaratorio terminará el día 10 del próximo mes de abril, advirtiendo que serán sometidos a expediente los agricultores que no presenten la declaración en el modelo C-1 que les será suministrado por la Hermandad Sindical donde cultiven las fincas.

El precio que ha de abonarse por cada ejemplar C-1, es el de 0'50 pesetas, es decir, 1'00 peseta el juego completo ya que las declaraciones han de formularse por duplicado.

La obligación de formalizar la ficha C-1 afecta no solamente a los agricultores que tengan señalada superficie obligatoria de siembra de cereales panificables, sino también a todos los que tengan sembrados dichos cereales aunque no se les haya fijado superficie obligatoria.

Las declaraciones deberán presentarse ante las Hermandades Sindicales o en su defecto ante las Juntas Agrícolas Locales, de los términos municipales donde se hallan enclavadas las fincas.

En evitación de sanciones y expedientes se encarece la mayor rápidez y diligencia en presentar dicha declaración dentro del plazo señalado anteriormente, así como el que los datos declaratorios se ajusten estrictamente a la verdad, en evitación de sanciones y molestias que inevitablemente habrán de sufrir posteriormente los que falseen los citados datos.

Se ruega a las autoridades locales adopten las medidas necesarias para que ningún agricultor, quede sin conocimiento de esta orden y pueda presentar su declaración del primer tiempo dentro del plazo ordenado, y con ello conseguir el que sean nulas las listas de los agricultores que no han formulado la declaración y como consecuencia, también nulos los expedientes a instruir.

Lo que se hace público para general conocimiento y cumplimiento.

Palencia, 17 de marzo de 1956.

El Jefe Provincial, *Pedro Izquierdo Ruiz.*

FINCA RUSTICA

en pueblo próximo Capital, con edificación y frutales, dos hectáreas, regadío, acogida a derecho reserva y libre arrendamiento, se vende

Informes: Valentín Calderón, 10, 1.º

Pronósticos del señor Manuel para esta semana

Empezando con ligera inestabilidad, poco a poco irá subiendo la presión dándonos ambiente de magnífica Primavera.

El campo español puede duplicar su producción en los próximos cinco lustros

España está a la puerta de su autarquía agraria

El balance que ha realizado el ministro de Agricultura, don Rafael Cavestany, sobre la situación agrícola, no puede ser más optimista.

Los números, con su elocuencia irrefutable, nos dicen que el campo español está en proceso ascensional en todos sus aspectos. Se ha roto el marasmo que durante siglos mantuvo a nuestro país en los puestos más rezagados de la agricultura, a pesar de que el suelo nacional ofrecía amplias posibilidades de explotación.

Los datos que ha ofrecido el ministro en su informe establecen una comparación entre el decenio 1941-50, y los últimos cinco años. Esta referencia es muy oportuna, porque en ella se establece una divisoria comparativa entre lo que pudiéramos llamar la etapa de recuperación, después de nuestra guerra, y el proceso de expansión que se inició a partir de 1950. En estos últimos cinco años se han logrado ya rendimientos que superan los niveles de la anteguerra y se ha imprimido a la política agraria un ritmo acelerado para renovar y perfeccionar todo el mecanismo técnico de la producción agrícola, muchos de cuyos engranajes estaban anticuados u oxidados.

Así, gracias al empleo de fertilizantes, la utilización de semillas selectas y la mecanización de la agricultura, se han elevado los índices de producción con relación al decenio de recuperación, y cabe esperar que en los próximos años continúe esta trayectoria ascendente.

Calcula el ministro en su informe que el aumento conseguido en el último quinquenio, en relación con el decenio 1941-50, supone un 20 por ciento. Si los números no mienten, esto significa que, en los próximos cinco lustros, puede duplicarse la producción agrícola nacional con sólo mantener el ritmo actual de intensificación de los cultivos básicos.

Si se tiene en cuenta que los índices de crecimiento demográfico no son paralelos a los de producción, sino que se quedan muy por bajo de aquellas previsiones (pues no cabe esperar que la población española se duplique en un cuarto de siglo), podemos llegar a la conclusión de que los famosos postulados malthusianos, respecto al desequilibrio entre la producción de víveres y el incremento de la población, al menos para nuestro país, no son valederos.

España está a la puerta no sólo de su autarquía agrícola, sino lo que es más alentador: puede llegar a ser una nación-despensa y exportadora de sus excedentes.

¿Demasiado optimismo? Los índices estadísticos que ha conjugado el ministro de Agricultura permiten fundamentarlo. Estamos en proceso de expansión agrícola y las perspectivas no pueden ser más prometedoras. Cierto es que para que este objetivo autárquico pueda alcanzarse será necesario continuar en la línea ascendente que se ha iniciado y no desfallecer en la ardua tarea que todavía tenemos por delante.

Factor importantísimo ha de ser la concentración parcelaria que ha de ahorrar enormes dispendios en el trabajo agrícola y que permitirá acelerar la mecanización del campo, hoy frenada por la atomización de la propiedad rural.

La repoblación forestal, la transformación de cultivos, la colonización de nuevas zonas, el crédito agrícola que proporciona al agricultor el capital necesario para mejorar sus explotaciones, son también pilares de este proceso de expansión de nuestra agricultura cuyos primeros rendimientos han podido ser resumidos en cifras muy halagüeñas.

El campo español está despertando de un letargo secular y con más verdad que nunca puede ahora decirse que constituye el más firme cimiento de nuestra economía.

Juan DEL AGRO

LABRADORES

Sembradoras remolacha, grupos riego, toda clase de maquinaria

EXPLOTACIONES INDUSTRIALES
Mayor, 242

D. Manuel Rabanal, Consejero representante del Cuerpo Nacional Veterinario en el Consejo General de Colegios Veterinarios de España

En las elecciones recientemente efectuadas para la designación de Consejero representante del Cuerpo Nacional Veterinario en el Consejo General de Colegios Veterinarios de España, ha resultado elegido con toda brillantez nuestro paisano don Manuel Rabanal Luis, que durante doce años desempeñó la Jefatura del Servicio Provincial de Ganadería de Palencia, y al que felicitamos muy cordialmente por su designación para ostentar la representación indicada.

La Feria de San Gregorio en Carrión de los Condes

Sube la cebada, la avena y las almortas

CARRION DE LOS CONDES.—A primeros de semana se celebró la Feria de San Gregorio, que si bien no reviste la importancia de las de Otoño, registró bastante animación, sobre todo el primer día, en que se presentaron de 1.200 a 1.500 cabezas de ganado mular y caballar. Se vendió poco y los precios fueron bajos con relación a finales de octubre último.

El mercado semanal siguió la tónica de los anteriores, con mucha concurrencia y ligera subida de precios en algunos productos y muy acentuadamente en los de cebada, avena y almortas, que se cotizaron respectivamente a 1'10, a 4 y a 4'25 pesetas kilo.

El ganado de cerda entró en abundancia para recría, vendiéndose a 350 y 400 pesetas los de siete semanas y a 500 y 600 los algo mayores.—*El Corresponsal.*

GRAN VINO
"SANSON"

REPONGA SUS ENERGIAS
CON "SANSON"
TODOS LOS DIAS

Publicaciones

FERIAS, MERCADOS Y MATADEROS

El número 49, correspondiente a su quinto año de publicación de la revista nacional «Ferias, Mercados y Mataderos» que acabamos de recibir, y que se publica en Salamanca, contiene importantes trabajos relacionados con la agricultura, ganadería, avicultura y veterinaria.

En su editorial recoge la cooperación avícola española, siguiendo un importante trabajo del periodista salmantino Javier de Fontillana, sobre la función social, humana y creadora de riqueza del veterinario.

Se destaca el nombramiento y toma de posesión del ilustrísimo señor presidente del Consejo General de Colegios Veterinarios de España, don Miguel Rodríguez Jiménez, y la intensa relación que con el campo mantuvo en Salamanca, don Diego Salas Pombo, vicesecretario general del Movimiento.

Continúa el sumario con los siguientes artículos: La estructura de los suelos y la fertilidad, por el catedrático de la Facultad Veterinaria de León, don Andrés Suárez y Suárez; La triquina, por Fafaela Frisac; El Estiércol, por Antonio Galindo; Baleares y el incremento de sus ganados, por Juan Jaume; Información sobre cotizaciones de ganados, carnes, piensos, vinos, apicultura, etcétera. La Cátedra de divulgación pecuaria de Galicia, la última palabra en apicultura, por A. Fábrega, y las principales disposiciones oficiales sobre protección de las pieles del ganado y renovación de las juntas de los Colegios Veterinarios.

GALLETAS FONTANEDA
MARIA - NATINA - TOSTADA
Surtidos
FONTANEDA - CAMPOO - FAMILIAR

M.C.D.2022

Vuelve la calma a los mercados cerealistas

La cebada sostiene precios de 3'75 a 3'80 y la avena de 3'60 a 3'70 pesetas kilo

Los mercados ganaderos comienzan a animarse

Calma total en los mercados mayoristas de piensos. Pasada la oleada de las operaciones, ha vuelto el apaciguamiento, con poca oferta, debido al gran volumen de grano vendido. y con menos demanda, pues por ahora están bien surtidos los habituales usuarios, que tienen llenos los almacenes caseros.

CEBADA. — Se realiza en poca cantidad, sosteniéndose los precios de 3'75 a 3'80 pesetas kilo, en Castilla, y con saco.

AVENAS. — Presenta igual aspecto, cediéndose a 3'70 en Castilla y a 3'60 en La Mancha.

CENTENO. — Las cotizaciones oscilan entre 3'30 y 3'40.

MAIZ. — También fluctúan entre 4'20 y 4'35, envasado y según procedencias.

YEROS. — Tanto los yeros, como las almortas, vezas y algarrobas, sostienen los precios, pero sin muchas operaciones.

ALFALFAS. — Están muy afirmadas, realizándose bien, a 1'90 kilo en pacas, y estaciones de origen.

SALVADOS. — Crece la demanda; y la oferta apenas da señales de vida, ya que toda la producción se vende inmediatamente a pie de fábrica. Los precios afirmados.

PULPAS. — También están florecientes, con precios altos y firmes. Las operaciones abundan, aunque los compradores se resisten a pagar dos mil pesetas por tonelada, que es la cotización generalizada.

PAJA. — Presenta buen mercado. Se cede la de trigo a 9'50 en pacas de 23 a 24 kilos, por líneas de Castilla; y a 25 la de algarrobas y legumbres, en pacas de 23 a 24 kilos.

VINOS. — Sostienen bien las cotizaciones y es bueno el volumen del negocio.

MERCADOS GANADEROS. — El buen tiempo reinante, influye en la animación de los mercados ganaderos tradicionales, que ya comienzan a estar más concurridos y a realizarse más transacciones, sin que varien ostensiblemente los precios, aunque las ganas de vender, que son muchas por la escasez de pastos naturales, muy quemados por los hielos, puede hacer flojear las cotizaciones.

LANA. — Han empezado a llegar a Barcelona las primeras 600 balas de lana que importa el Estado español de Africa del Sur.

FERIAS Y MERCADOS NACIONALES

VITORIA.—El mercado de cerda, muy animado. Las crías se pagaron de 300 a 475 pesetas cada una: los primales, de 600 a 900; los de engorde, de 1.200 a 2.300; el cebado, de 19 a 21 pesetas kilo, en vivo.

En el ganado de abasto, el cebón, de 25 a 27 pesetas kilo, en canal; la ternera, de 39 a 42; el equino, de seis a ocho; los corderos, a 19 y 20.

ESTELLA.—Mucho ganado en el ferial de Los Llanos, con muy buenas ventas.

Los precios fueron:

Ganado bovino.—Se cotizó la pareja de bueyes entre 15.000 y 16.000 pesetas.

Ganado vacuno.—Vacas lecheras a 7.000 pesetas el ejemplar. Para carne, a 12 pesetas el kilo, en vivo.

LOS MERCADOS EN LA REGION

EXTRAORDINARIA ANIMACION EN VILLARRAMIEL

Tendencia alcista en los piensos.- Las patatas doblan el precio en León.- La feria de Zamora

VILLARRAMIEL. — Continúan animados los mercados semanales. El pasado miércoles, adquirió la máxima concurrencia de vendedores y compradores de queso, dando lugar a que se cotizaran los mejores precios de la región.

Se registraron los siguientes precios:

Queso cincho, a 23 y 23'50 pesetas kilo.
Queso largo, a 20 y 21.
Cebada, a 3'80.
Avena, a 3'60 y 3'80.
Almortas, a 4.
Yeros, a 3.
Lentejas, a 10.
Semilla alfalfa, a 15.
Lechazos, a 16'50.
Cerdos recría, de 250 a 500.
Pescados, de 6 a 20.

El Corresponsal

EL MERCADO DE MEDINA

MEDINA DEL CAMPO. — Se celebró con buen tiempo el acostumbrado mercado semanal, en el que se vendieron más de 900 cabezas de ganado lanar, de las 1.047 que entraron en el recinto. También se exhibieron 307 unidades de porcino, de las que se negociaron más de 150, y la totalidad de vacunas, que fueron veinte.

Las ovejas castellanas emparejadas, se vendieron de 700 a 800 pesetas; las de sin cordero, a 450 y 500; corderos de regular tamaño, a 225 y 260; ovejas para carne, a 8 y 8'25 pesetas kilo en vivo; corderos, a doce pesetas, y los lechales, a 18 pesetas kilo en vivo.

Los cerditos de siete semanas, se pagaron, con baja en los precios, a trescientas pesetas unidad; los blancos y los negros, y los colorados del mismo tiempo, a 260 y 275; los de tres meses, blancos, a 400, y los negros y colorados, a 350; de seis meses, blancos, a setecientas; negros y colorados, a seiscientas. Cebados, blancos, a 22 pesetas kilo en vivo, y los negros y colorados, de 18 a 19.

En ganado vacuno se cotizan: La novilla de primer parto y producción lechera, de seis mil a ocho mil pesetas una; vacas, de 8.500 a nueve mil, según edad y rendimiento; las de labor, de once mil a trece mil pesetas la pareja; vacas y bueyes, para carne, de once a doce pesetas kilo en vivo; ternera, de 18 a 20, y los chotos y chotas, de pocos días de tiempo, desde 800 a 1.150 pesetas.

Los granos para piensos mantienen la tendencia alcista, cotizándose la cebada, a 3'60; algarroba, a 3'70; avena, 3'30; centeno, 3'50; tercerilla, a 3; tercerilla extra, 3'35; cuarta fina, 2'80; hoja, 2'80; paja blanca, 0'45; de algarroba, 0'90 pesetas kilo; patatas, por mayor, a 2'30 pesetas kilo, y los huevos, de 18 a 20 pesetas docena.

SUBEN LAS PATATAS EN LEON

LEON. — El mercado semanal estuvo poco concurrido. Los precios del vacuno mayor están sostenidos, y, en general, son altos. Las terneras mantienen los de mercados anteriores, que oscilaron entre 20 y 25 pesetas el kilo en vivo. Los corderos lechales de un mes a dos, se vendieron desde 16 a 18 pesetas, y los de más edad, de 14 a 15 pesetas kilo en vivo. Registró escasa entrada el mercado de cerdos para el sacrificio. Su número no pasó de 50, y los precios oscilaron entre 225 y 250 pesetas la arroba en vivo. Los destinados a la recría se cotizaron desde 250 a 600 pesetas el ejemplar.

Se nota mucho movimiento en el mercado de piensos, habiendo subido el precio tanto de la cebada como de la avena, cotizándose la primera hasta a 3'75 y 5 pesetas el kilo y la avena, de 3'25 a 3'75.

Las leguminosas también han subido. Los garbanzos se venden de siete a nueve pesetas; las judías pintas, de ocho a nueve, y las blancas, hasta a diez. Las patatas en los últimos quince días, han doblado el precio, debido a la mucha demanda de las provincias donde las heladas causaron importantes daños. Se han cotizado de 2'50 a 2'80 pesetas el kilo. También han subido los precios de las verduras, en general, y los huevos registran precios que varían entre 18 y 20 pesetas la docena.

10.000 CABEZAS DE GANADO EN ZAMORA

ZAMORA. — Se ha celebrado la feria mensual de ganados con una animación excepcional, fomentada sin duda por el magnífico tiempo que disfrutamos tras la paralización impuesta por los recientes fríos en los últimos mercados.

Nada menos que diez mil cabezas de ganado lanar se presentaron a la venta, cotizándose emparejadas entre 450 y 650 pesetas según clase.

Unas 350 cabezas de ganado vacuno fueron ofrecidas también y los precios en la clase buena para la pareja de labor oscilaron de 15 a 18.000 pesetas, las de cinco años.

Entre 18 y 20 valieron por parejas los bueyes de cuatro años y las vacas lecheras —sólo se ofrecían a seis mil pesetas por lo bajo y diez mil por lo alto.

Para consumo se vendieron novillos de catorce a quince pesetas kilo y las terneras también al vivo, entre 18 y 20 pesetas las buenas.

Más de trescientas cabezas de ganado asnal se pusieron a la venta, cotizándose lo barato a 300 y 400 pesetas ejemplar viejo, mientras los de tres a cinco años, llegaron a valer de mil quinientas a dos mil quinientas pesetas.

Mulas no hubo muchas y se cotizaron a catorce y dieciséis billetes las de treinta meses y las de dos años de seis mil a ocho mil pesetas.

En cambio, hubo pocos caballos, pidiéndose por los de tres años, de seis mil a nueve mil pesetas.

La concurrencia fué también el segundo de feria, abundantísima, sobre todo de lechones, pues se pusieron a la venta más de 600 que se pagaron entre 300 y 500 los blancos, y hasta cincuenta duros los colorados. Los camperos grandes para ceba, valieron desde 600 hasta 1.300 pesetas y cebones, apenas se pusieron a la venta, pidiéndose a 21 y 21'50 pesetas kilo los blancos y 19'50 los colorados.

HABLAN LOS LABRADORES

COMPONEDOR

Por MODESTO ALONSO EMPERADOR

Antiguamente se llamaba en los pueblos «gobernador», sin que en ello fuera el más ligero asomo de ironía, a un honrado trabajador ambulante que, yendo de pueblo en pueblo llamaba de casa en casa con el objeto exclusivo de reparar los desperfectos producidos por el uso en los recipientes de barro cocido o de «porcelana».

El señor Bernardo fué uno de estos «gobernadores» cuyo oficio ejercía por campañas largas que duraban de septiembre a junio. Y no se crea que la falta de asistencia en los meses de verano pudiera obedecer a que se tomara un descanso para visitar alguna playa; porque el paro veraniego es necesario, por contrastes de esta vida, para aquellos que nunca trabajan, del mismo modo que la excesiva velocidad y prisa suele ser natural en los que luego se detienen por no tener nada que hacer. Las campañas del señor Bernardo estaban justificadas porque en su pueblo tenía algunas tierrecillas de las que sacaba pan para todo el año y había que «ajustarse» en alguna casa labradora a fin de poder hacer las labores propias, con la generosa ayuda de su amo.

Y el señor Bernardo, el «gobernador», le vimos muchas veces con sus alforjas de lona al hombro, en cuyos abultados senos se guardaba la herramienta y materiales propios del oficio. Como se esperaba la periódica visita quedaba «en la cantarera» de la «dispensa» o debajo de la escalera el cántaro que tuvo la desgracia de caer y «esborcicarse», el puchero rajado y ya negro de tanto ponerle al fuego, la fuente o la cazuela de hierro esmaltado que. heredada de los padres, perdió el esmalte y se abrió un «bujero» como consecuencia del mismo uso.

Sentado en el «quicial» de la puerta trabajaba de un modo casi tan primitivo como perfecto, llamando preferentemente la atención el curioso taladro, accionado a mano, con que se hacían pequeños agujeros en el barro cocido. Era un redondo palo de madera en cuyo extremo llevaba la broca, formada por una punta de hierro cortada un poco machacada. Una gran masa de plomo le daba la inercia necesaria en el giro alternativo a derecha e izquierda que se provocaba con dos correas retorcidas al palo y sujetas al otro extremo que terminaban en una especie de balancín movido con acompasados movimientos de la mano. Y, terminado el trabajo de taladrar, hacía una especie de cocido clavando unas «dañas» que él mismo fabricaba doblando pequeños trozos de alambre de hierro. Luego sacaba una masilla de un viejo bote con la que se aseguraban las «dañas» por tiempo indefinido.

Como los tiempos cambian el «gobernador» cedió paso al «componedor», también de oficio ambulante pero con características propias y diferentes. Sólo la catadura de algún componedor hace poner a la gente en guardia y sentir cierto recelo como cuando se barrunta desconocido peligro. Podemos considerar el «componedor» como una variante del oficio de hojalatero. Ya no lleva alforjas de lona, sino una caja de herramientas colgada del hombro mediante correa de cuero. A la espalda cargará con informe montón de latas viejas de escabeche y rotas cazuelas de «porcelana» no pudiendo faltar el varillaje de lo que fué un paraguas.

Provisto de un soldador pone pegotes de estaño al balde que «se repasa» y al caldero que «se sale» o a la «botija» aceitera que vomita la grasa para máquinas por todos los sitios menos por donde debe. El roñoso farol de vela, cuya hojalata se pudre, alarga su miserable vida con un alambre y un «parche», y hasta el cubo de sacar agua del pozo se remienda con un «culo» para que dure unos días más.

Se perdió el oficio de «gobernador» porque no merece la pena hacer el «cosido» de «dañas» y pegote de masilla a un puchero de barro, a un plato de loza o a una cazuela de «porcelana» que ya esté demasiado «escascarillada». Es más práctico comprarlo nuevo porque siempre tendrá mejor vista, durará más y, proporcionalmente, casi cuesta lo mismo que la reparación. Ejemplo maravilloso de economía que nos lleva a soñar en lo que podrá ser un país, cuando se logre fabricar a un precio casi análogo a lo que importe un remiendo. Y que conste que también comparte la misma opinión nuestro amigo Casimiro a quien le debemos la idea que trató de inculcar del modo más práctico y contundente en la endurecida «mollera» de su «costilla», terminando de romper un plato de loza en su cabeza ante el empeño que ella tenía en arreglarle.

—Claro que sí. Es «pa» lo único que sirve, después que se ha «rajau».

—Pero el actual componedor, de tipo hojalatero, todavía cumple un cometido práctico por nuestros pueblos.

—Qué «quié» que le diga. Si por estañar una «botija» le cobran un duro y de nueva vale doce pesetas, tampoco merece la pena. Y lo que hacía falta es que las «botijas» costaran también un duro.

—Algunas veces suele hacerse esta pregunta: Si desaparecieran estos oficios de «chapuzas», ¿qué harían esos trabajadores?

—¡Toma! Bastaba que se hicieran «frabicantes».

—Tiene razón Casimiro. La fabricación en gran escala y a coste reducido absorbería los brazos nómadas del componedor ambulante, cuyo oficio no deja de ser incómodo. Y que tampoco sería necesario si aquel objeto valiera de nuevo tanto como importa el arreglo.

Mil quinientos millones de pesetas a disposición del Crédito Agrícola

La acogida dispensada por los agricultores a la actuación del Servicio Nacional de Crédito Agrícola, ha absorbido totalmente los fondos puestos a la disposición de este organismo por las leyes vigentes, lo que ha permitido obtener benéficos resultados en la lucha contra la usura rural, así como en el perfeccionamiento de nuestra agricultura al dotar a los empresarios agrícolas, muy especialmente a los modestos, de medios económicos para una mejor explotación de sus predios.

Según un proyecto de ley presentado a la aprobación de las Cortes, se elevan en mil quinientos millones de pesetas más la suma que los Bancos o banqueros privados españoles y las Cajas de Ahorro y corresponsales vendrán obligados a poner a disposición del Gobierno a los fines que se señalan, pero sin que la aportación de cada entidad pueda rebasar el cinco por ciento de su importe de los saldos de sus cuentas acreedoras de pesetas efectivas, con exclusión de los relativos a Bancos, banqueros, Cajas de Ahorro y corresponsales.

Para el cálculo de las cuotas de cada entidad se estará a los balances cerrados el 31 de diciembre de 1955 o a los posteriores que el Ministerio de Hacienda fije en lo sucesivo.

El problema remolachero

Elogios a la actuación de los representantes de Palencia

El jefe de la Hermandad de Labradores de Langa de Duero publica en "Recuerda" de Soria y en el "Boletín de Información del Sindicato Vertical del Azúcar", el siguiente artículo:

En el periódico "Hermandad", de fecha 19 de noviembre próximo pasado, aparece inserto un artículo del camarada presidente de la C. O. S. A. de la provincia de Palencia, donde pone de manifiesto el problema remolachero, no de Palencia, ni de la "Cuarta Zona", donde pertenece, sino el problema remolachero en general. No es que quiera hacer un elogio de dicho presidente, porque para el manifestante, que ha acudido a varias reuniones del Sindicato remolachero de dicha Zona en Valladolid, veo que Palencia está bien representada por parte de los señores que concurren a dichas reuniones, por lo bien documentados que se encuentran en el tema remolachero; estos hombres son verdaderos defensores de todos los remolacheros, ya que son tan remolacheros como el resto de los demás que a dichas Asambleas asisten.

Todo lo escrito por el señor Arana Salvador en dicho artículo, si detenidamente lo estudiáramos nos convenceríamos que ese es el pensamiento de todos los remolacheros, no de la "Cuarta Zona", sino de toda España, aunque haya Zonas que pagando la remolacha por riqueza salgan algo perjudicadas, pero interiormente tendrán que reconocer que no pedimos lo que justamente no nos corresponde, sino por el contrario, llevamos muchos años solicitando cosas tan justas que hora es ya que se nos escuche y se nos dé lo perteneciente en justicia, y de esta forma se reparará en parte lo que en la actualidad se viene haciendo.

No digo yo que no existan otros problemas como éste, pero este que nos ocupa reviste caracteres de urgencia y de suma necesidad, por ser muchos los remolacheros que estamos sufriendo la cosa más injusta que hoy en día existe; ya que los caldos jerezanos se cotizan según su calidad, el cereal lo mismo, trigo, lanas, etc. Y la remolacha, ¿qué pasa que no se paga según su riqueza?, o, por el contrario, ¿el remolachero está condenado a sufrir todas estas incidencias?; pues bastante condena se tiene desde su nacimiento, recepción y pago de la misma cuando a los fabricantes les parece.

De nada nos sirve que aumenten los regadíos en Castilla, si nos limitan la siembra al máximum, cuando la remolacha es el cultivo que mejor se adapta, por no poder sembrar otra cosa que no sean patatas; mientras otras Zonas, favorecidas por el clima que disfrutan, pueden sembrar lo que deseen, y a éstas sí se las reconocen sus productos a precios justos, mientras la remolacha al precio que se cotiza es antieconómica, por lo menos en lo que respecta a Castilla.

Como dice muy bien el señor Arana Salvador, ¿no pagamos los abonos más ricos en materia fertilizante que otros abonos inferiores? ¿Por qué en la remolacha no se hace lo mismo? Además, ya les da otros ejemplos, se aumentó el precio del trigo, y el consumidor del pan no tuvo por qué pagarlo a más precio, mientras en el de la remolacha es todo lo contrario, bajó la remolacha, pero el azúcar tiene el mismo precio en kilo que cuando se cotizaba a 725 pesetas Tm.; y la pulpa, ¿por qué vale a 1.750 pesetas Tm.? En este caso vale más la paja que el grano, como vulgarmente se dice en Castilla; se pagó la remolacha a 725 pesetas Tm.; 600 pesetas tonelada métrica de pulpa, el kilo de azúcar a 11 pesetas; y en la actualidad se paga la remolacha a 640 pesetas tonelada métrica, 1.750 pesetas Tm. de pulpa, y el kilo de azúcar a 11 pesetas; pues el que suscribe el presente escrito no está muy práctico en esta materia, pero reconoce existe una diferencia considerable; por lo que a juicio de todos sería muy conveniente centralizar un poco los precios, con el objeto que guarden consonancia los productos con la materia prima, pues de lo contrario el cultivador, cada campaña que transcurre, se encuentra más desanimado y lo que se tiene que mirar es alentar cada vez más al cultivador, y esto se consigue aumentando los precios de cotización del producto remolacha.

Soy de los que piensan como el señor Arana Salvador, que vayamos cuanto antes a la creación del Grupo Nacional, y de esta forma se podría conseguir el apoyo que tan justamente merecemos, de lo contrario estaremos como una barquilla sin consistencia en alta mar, a merced de las olas; y esto no creo sea justo cuando tanto se está diciendo en favor del campo.

Puede estar el señor Arana Salvador seguro de que no sólo en Palencia se oye su voz, sino que este humilde remolachero soriano está de acuerdo en todo, y es más, puede contar con su persona y con la de todos los remolacheros sorianos, ya que he asistido a varias reuniones a Valladolid, y últimamente en Madrid, y he visto la actuación de los representantes de Palencia, que sólo elogios merecen.

LUCAS ESTEBAN
Jefe de la Hermandad de Labradores y Ganaderos
(De "Recuerda", Soria)

ROSARIERAS, BREVIARIOS, ARTICULOS RELIGIOSOS, EN I. G. DIARIO-DIA

Se celebra en Ginebra la Conferencia internacional del Trigo

Ginebra, 16.—La Conferencia Internacional del Trigo, que se celebra en esta ciudad con asistencia de delegados y observadores de setenta naciones, se acerca a su fase final.

Las sesiones, destinadas a conseguir un nuevo acuerdo que sustituya al en vigor desde hace tres años y que expira el 31 de julio próximo, se han venido celebrando dentro de un secreto absoluto desde hace cerca de un mes.

Se trata de la mayor Conferencia de esta índole que jamás se haya celebrado. A ella asiste Argentina por primera vez y Uruguay, que hasta hace muy poco tiempo no ha conseguido un excedente de trigo exportable.

A pesar del secreto con que se siguen las conversaciones, circulan rumores persistentes según los cuales los cuarenta países importadores que asisten, han ofrecido coaligarse para adquirir una cantidad de trigo tal, que asegure el éxito de la Conferencia.—Efe.

SORTEO SEMANAL de ANIS CASTELLANA
Etiquetas premiadas el viernes en la emisión ¡Pare la Música! de Radio Madrid.
Números 025.077 y 1.025.077
con 10.000 pesetas cada uno

RADIESTESIA AVICOLA

Por FELIPE C. FRIAS

El agricultor generalmente es también avicultor, dedico estas notas sugeridas de la experiencia maestra del bien hacer las cosas.

La radiestesia puede investigar en todos los componentes de la Tierra; capta las ondas emanadas de lo que no se ve ni se palpa en las distintas capas geológicas, las anomalías de todos los cuerpos y a animales y vegetales.

El avicultor, como en todas las instalaciones de todo género, debe escoger el lugar, neutro, apto por estar privado de emanaciones nocivas para la buena salud de la colonia aviar; muchas enfermedades sin definición proceden por estar asentados en lugares nada adecuados para el desarrollo normal de las funciones animales: aunque haya ventilación y luz.

Para obtener reproducción robusta hay que tomar huevos de padres sanos de imperfecciones genéticas; acaso no haya procedimiento mejor que ejercicios experimentales radiestésicos, seleccionando los huevos y de paso separar los machos de las hembras, este estudio le hace el radiestesista sensible a los diversos giros de su péndulo; en la soledad necesaria para todas las observaciones radiestésicas.

Aunque para algunas personas escépticas por temperamento parezca utópico estas prácticas, deben meditar y tener como verdaderas las causas que producen efectos tan sorprendentes, si se toman la molestia o la necesidad de estudiarles.

Además de la consulta veterinaria, al notar el avicultor la anormal enfermedad en su gallinero debe prospectar radiestésicamente los alimentos y sitios donde más tiempo se estaciona la colonia, reemplazando los piensos y lugares siguiendo las indicaciones radiestésicas oportunas.

HERNIADO

Su hernia crece día a día, lo que evitará adquiriendo el moderno HERNIUS AUTOMATICO, el aparato perfecto, cómodo, seguro y único sin tirantes que diferente de todo lo conocido, contiene y reduce todas las hernias sin notarse que se lleva. Bajo medida, molde y prescripción facultativa. (C. C. S. 1558).

VISITA EN PALENCIA el lunes, día 19 del corriente, de 10 a 1, en el CONSULTORIO del Médico D. ISAAC BLANCO, Avenida José Antonio, 1.

Gabinete Ortopédico HERNIUS
Rambla de Cataluña, 34, BARCELONA - Montera, 32, MADRID

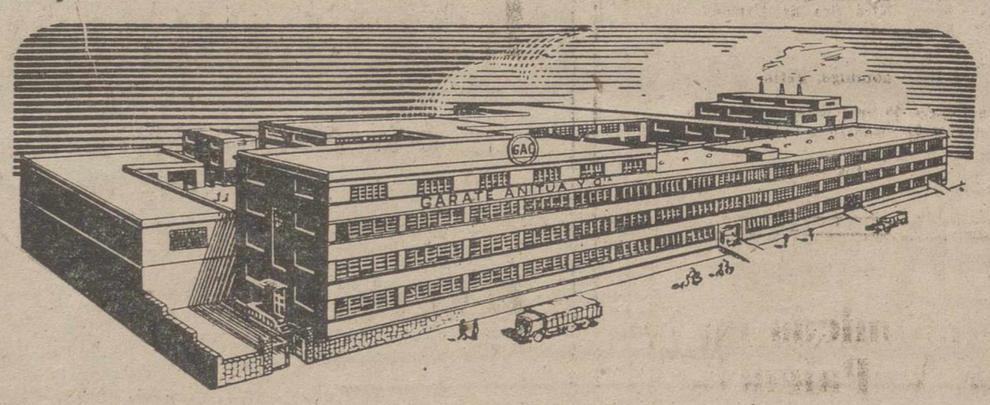

Mobylette
CON TRANSMISION POR CADENA
CON HORQUILLA TELESCOPICA
LA FABRICA DE CICLOMOTORES MAS IMPORTANTE DE ESPAÑA
INAUGURA SU NUEVA CADENA DE MONTAJE Y AMPLIACION DE SU FACTORIA
EN VIRTUD DE ESTAS MEJORAS EN SU PRODUCCION OFRECE AL PUBLICO ESPAÑOL NUEVOS PRECIOS
MOBYLETTE 49,9 C. C. STANDARD PTS. 4.975
MOBYLETTE 63 C. C. STANDARD PTS. 5.675
TODAS ESTAS MAQUINAS NO NECESITAN MATRICULA NI CARNET DE CONDUCIR
VENTA EXCLUSIVA PARA PALENCIA Y PROVINCIA:
CASA BERNARDO VALLADOLID
Teléfono 23-44 -- PALENCIA

M.C.D.2022

FERIAS Y MERCADOS EN LA PROVINCIA DE PALENCIA

SALDAÑA

(MERCADOS)

TODOS LOS MARTES DEL AÑO

Los mejores de la Comarca por su gran concurrencia de ganado vacuno y de cerda, así como de toda clase de cereales, y en especial legumbres, patatas y hortalizas.

¿DONDE COMPRAR UN BUEN ZAPATO?

en **ZAPATERIA SANTIAGO**

EL GRANDIOSO VOLUMEN DE NUESTRAS VENTAS LE ASEGURA QUE

EN NUESTRAS ESTANTERIAS HAY UN ZAPATO PARA VD.

Nuestros precios benefician al comprador.-Mayor, número 53

SALDAÑA

(FERIAS)

LAS CANDELAS:	Días 2, 3 y 4 de Febrero	Ganado vacuno y de cerda
San José:	Días 19 y 20 de Marzo,	Ganado vacuno y de cerda
SAN ISIDRO:	Día 15 de Mayo	Ganado vacuno y de cerda
SAN PEDRO:	Día 29 de Junio	Ganado vacuno y de cerda
SANTIAGO:	Día 25 de Julio	Ganado vacuno y de cerda
SAN MIGUEL:	Días 29 y 30 de Septiembre y 1.º de Octubre	Ganado vacuno y de cerda
SANTA URSULA:	Días 22, 23 y 24 Octubre	Ganado caballar, mular, asnal, vacuno y de cerda

Ferias en España

EN EL MES DE MARZO

AVILA: Barco de Avila, 1 y 3; Sotillo de la Adrada, 13 al 15; Canalada, 20 al 22.—**BADAJOZ:** Campanario, 18 al 20; Olivanzas, del 17 al 19.—**BARCELONA:** Cardona, 3; Corbera, 15; Castelldersol, 19; Alpeus, 25.—**BURGOS:** Santibáñez, 1; Salas de los Infantes, 1 al 3; Miranda de Ebro, 1 al 8; Aranda, 19 al 22; Briviesca, 19.—**CACERES:** Bogrozán, 28 y 30.—**CASTELLON DE LA PLANA:** Rosell, 18 al 20.—**CIUDAD REAL:** Almodóvar del Campo, 25; Fuentes del Fresno, 22.—**CORUÑA:** Villa de Negreira, 25; Ferrol, 2.—**GUADALAJARA:** Atienza, 19 al 24.—**HUELVA:** La Granada, 25.—**HUESCA:** Estopañán, 1; Benebarre, 4.—**JAEN:** Baeza, 31.—**LAS PALMAS (Canarias):** San Mateo, 19.—**LEON:** Gradefes, 3; Priori, 15; Riaño, 16 y 17; Almansa, 25 al 27; Cea, 21 al 23; Boñar, 18 y 19; Solsona, 19; Tárrega, 1 al 2.—**LERIDA:** Caneján, 19; Molerusa, 19.—**LUGO:** Berridos, 1; Fonsagrada, 25.—**OVIEDO:** Cangas de Onís, 3; Parrillas, 25.—**SEGOVIA:** Carbonero el Mayor, 19 al 25; Fuentepelayo, 1 al 16.—**SORIA:** Almazán, 12 al 18.—**VIZCAYA:** Baquio, 19.—**ZAMORA:** San Vitorio, 19; Rosinos de Vidriales, 25; Bermillo, 20; Carbajales, 2.—**ZARAGOZA:** Mequinenza, 25 al 27; Daroca, 25 al 29; Tudela, 12 al 20; Calatayud, 7 al 9.

HERRERA DE PISUERGA

Es el centro comarcano de más nombre en toda la región y, por ello gozan de la mayor fama y prestigio sus:

FERIAS ORDINARIAS

Todos los miércoles del año

Nueva Feria de San Isidro

Días 15 y 16 de Mayo

Tradicional Feria de San Zenón

Segundo miércoles de Julio

Grandes Ferias de la Piedad

Días 18 al 20 de Septiembre

Renombrada Feria de los Santos

Día 1 de Noviembre

Todas estas extraordinarias concentraciones ganaderas, se celebran en la espléndida

PLAZA DE MERCADOS,

que cuenta con departamentos especiales para cada variedad animal, cuadras, abrevaderos, mataderos, básculas, enfermerías, servicios de inspección sanitaria en un recinto de 10.000 metros cuadrados.

¡¡Señoras!!

¡¡Señoritas!!

Tener belleza no es suficiente. HAY QUE ENMARCARLA EN TEJIDOS SELECCIONADOS Y DE ULTIMA MODA

VISITE

Los escaparates de

PALACIO DE LA MODA

ALAR DEL REY

PRINCIPALES FERIAS DE GANADOS DE TODAS CLASES QUE SE CELEBRAN EN ESTA LOCALIDAD

Enero, último sábado y domingo, Feria.
MARZO, 1, 2 Y 3, FERIA DEL STO. ANGEL
Junio, tercer sábado, Feria de San Quirico.
Julio, 16, 17 y 18, Fiestas de Ntra. Sra. del Carmen.
Agosto, 24, 25 y 26, fiestas de San Luis.
Octubre, 12 y 13, Ferias del Pilar.
Noviembre, 23 y 24, Ferias de San Clemente.
Diciembre, último sábado y domingo, Feria.

MERCADOS SEMANALES TODOS LOS SABADOS
Servicio de autobuses a Cervera de Pisuerga y Villadiego (Burgos)
Estación RENFE
Servicio de Correos, Telégrafos y Teléfonos

MANTAS... MUCHAS MANTAS...

Pero una MANTA solamente las que vende en todo tiempo

DAVID RODRIGUEZ, S. A.

MAYOR PRAL, 258

DEL FABRICANTE AL COMPRADOR

PRECIOS UNICOS

VILLADA

MERCADO SEMANAL LOS MIERCOLES DURANTE TODO EL AÑO

FERIA DE LA VIEJA.—Se celebra el primer miércoles y jueves siguientes al transcurso de los veinte días de comenzada la Cuaresma.

Ferias y Fiestas de San Luis Gonzaga.--Los dias 21, 22 y 23 de Junio

Feria de Nuestra Señora del Rosario.--Se celebra el primer domingo y lunes del mes de Octubre.

Independiente de las citadas Ferias y Mercados en la que se realizan importantes transacciones de ganados, cereales y maquinaria agricola, se celebran importantes mercados el día de San Pedro y primer domingo de Julio, con el exclusivo fin de contratación obrera para faenas de la recolección.

Centros Telefónicos en la provincia de Palencia

Amusco, Alar del Rey, Aguilar de Campoo, Astudillo, Baltanás, Barruelo de Santullán, Becerril de Campos, Carrión de los Condes, Castromocho, Cervera de Pisuerga, Dueñas, Frómista, Guardo, Herrera de Pisuerga, Magaz, Monzón de Campos, Osorno, Palenzuela, Paredes de Nava, Piña de Campos, Quintana del Puente, Reinoso de Cerrato, Saldaña, Santibáñez de la Peña, Torquemada, Velilla del Río Carrión, Venta de Baños, Villada, Villamuriel de Cerrato, Villarramiel, Villaviudas, Villodrigo

AGUILAR DE CAMPOO

Se celebran en esta villa todo el año, con expresión de toda clase de ganado que concurre a ellas.

5 y 6 de febrero ...	Santa Agueda	Vacuno y cerda.
19 Y 20 DE MARZO, SAN JOSE, Vacuno y cerda.		
25 y 26 de abril	San Marcos	» »
15 y 16 de mayo ...	San Isidro	» »
29 de junio	S. Pedro y S. Pablo.	Aperos de labranza, vacuno y cerda.
16 y 17 de agosto ...	San Roque	Vacuno y cerda.
18, 19 y 20 stbre. ...	Santo Tomás	Caballar, mular, asnal, vacuno y cerda
29 y 30 stbre.	S. Miguel Arcángel.	Vacuno y cerda.
18 y 19 de octubre .	San Lucas	Lanar, cabrío, vacuno y cerda.
11 y 12 de nvbre. ...	San Martín	Vacuno y cerda.
30 nvbre. y 1 dcbre.	San Andrés	Lanar, cabrío, vacuno y cerda.

Además de los días señalados, se celebrarán

MERCADOS TODOS LOS MARTES

del año y muy importantes de ganado vacuno y cerda
Los primeros y terceros de cada mes, libre de impuestos municipales

Ferias de Melgar de Fernamental

DIA 19, FESTIVIDAD DE SAN JOSE

Servicio de autobuses
Salida a las 7 de la mañana

BAR MORENO

GUARDO

GRANDES FERIAS DE GANADO

Enero	Días 4 y 5 San Tito (vacuno y cerda).
»	» 29 y 30 San Francisco (vacuno y cerda).
Marzo	» 1 y 2, El Angel (Vacuno y cerda).
MARZO, 29 y 30, SAN PASTOR, (Vacuno y cerda).	
Domingo de Ramos (variable) (cerda).	
Abril	Dias 25 y 26 San Marcos (vacuno y cerda).
Mayo	Segundo domingo (vacuno y cerda).
Junio	Dia 13 San Antonio (cerda).
»	Días 29 y 30 San Pedro (vacuno y cerda).
Julio	Día 16 El Carmen (cerda).
»	Días 25 y 26 Santiago (vacuno y cerda).
Septiembre .	Primer domingo, El Cristo (cerda).
Octubre	Dias 5 y 6 San Froilán (vacuno y cerda).
Noviembre .	» 8 y 9 San Severiano (vacuno y cerda).
Diciembre ..	» 4 y 5 Santa Bárbara (vacuno y cerda).

MERCADO DE GANADO

TODOS LOS VIERNES PRIMERO Y TERCERO DE CADA MES

MEJOR ORIENTACION
MEJOR SENTIDO
MEJOR PRECIO

... en las primeras novedades

CASA RIDRUEJO

PALENCIA SALDAÑA GUARDO

AYUNTAMIENTO DE ASTUDILLO

RELACION DE FERIAS, MERCADOS Y FIESTAS QUE SE CELEBRAN EN ESTA LOCALIDAD

FERIAS DE LA SANTA CRUZ

Mayo: Los días 3, 4 y 5
Septiembre: Los días 14, 15, 16 y 17

MERCADOS SEMANALES: TODOS LOS DOMINGOS DEL AÑO

CERVERA DE RIO PISUERGA

Una de las razones de la importancia de esta Villa, radica en su riqueza ganadera, la cual aconseja la implantación de sus antiguas y tradicionales ferias que a pesar de ser sobradamente conocidas reseñamos a continuación:

San Antón	Días 17 y 18 de enero.
San Matías	» 24 y 25 de febrero.
DOMINGO DE RAMOS, (Movible)	
La Ascensión	» jueves y viernes. Movible.
Corpus Christi	» » » »
El Carmen	» 16 y 17 de julio.
Nuestra Señora de septiembre	» 8 y 9 de septiembre.
Santa Brígida	» 8 y 9 de octubre.
San Martín	» 11, 12 y 13 de noviembre.
Santa Lucía	» 11, 12 y 13 de diciembre.

Ante el éxito alcanzado y requiriéndolo así el aumento ganadero experimentado, se ha hecho necesario la creación de una nueva feria-mercado que debidamente autorizada se celebrará EL ULTIMO JUEVES DE CADA MES, confiándose lleguen a tener en plazo muy breve la importancia de las antiguas.

TORQUEMADA

FERIA DE SAN MARCOS

DE TODA CLASE DE GANADOS

Se celebrará los días 26, 27 y 28 de Abril
Libre de toda clase de impuestos

SANTIBAÑEZ DE LA PEÑA

todos los

15 DE ENERO
15 DE FEBRERO
15 DE MARZO
15 DE ABRIL
15 DE OCTUBRE
15 DE NOVIEMBRE
15 DE DICIEMBRE

Un buen **ANUNCIO** constituye la más poderosa palanca para el desarrollo de todo negocio

Llamen al Tlf. 2006

AGRICULTOR, GANADERO DE CASTILLA Y LEON:

Acude a las tradicionales ferias y renombrados mercados de los pueblos palentinos.

EL ANUNCIO no es caro ni barato por lo que **CUESTA** sino por lo que **RINDE**

Llamen al Tlf. 2006

VILLARRAMIEL

FERIAS, FIESTAS Y MERCADOS DE ESTA LOCALIDAD

Marzo:
Feria del Sto. Angel
días: primer viernes, sábado y domingo.
Agosto:
Fiestas de San Bartolomé, días 23 al 26.
Septiembre:
Fiestas de la Romería, tercer domingo de mes

Mercados semanales, todos los miércoles.
Libres de impuestos.
Servicios de autobuses a Palencia y Valladolid diarios.
Servicio de Correos, Telégrafos y Teléfonos.

Este cartel de Ferias y Mercados lo publicaremos una vez al mes y servirá a Vd. de guía para todas las reuniones transaccionales agro-pecuarias de la provincia de Palencia

M.C.D.2022

Cada cinco años serán revisadas las rentas de los arrendamientos urbanos

El Gobierno tendrá en cuenta el índice de vida, los sueldos, el destino del local y la fecha de la primera ocupación

La medida afecta a todos los contratos con prórroga

XVIII

De todas las normas que incorpora la ley de Arrendamientos urbanos, cuya articulación se prepara ahora, la de mayor trascendencia y novedad, la que marca una evolución más acusada, es, sin duda alguna, la que instituye la revisión quinquenal de las rentas urbanas para todos los contratos que se hallen en periodo de prórroga forzosa o legal.

Las rentas actuales, congeladas desde hace más de treinta años, han quedado ciertamente fuera de la realidad económica de nuestro tiempo, y la revisión periódica que se establece es una necesidad para el debido y ordenado reajuste, a más de una fórmula eficaz y justa aplicada con la ponderación y medida con que habrá de hacerlo el Gobierno.

Afecta la disposición revisora a todos aquellos contratos de arrendamiento urbano en los que ha sido utilizado el derecho de prórroga concedido al inquilino de vivienda o arrendatario de local de negocio. La inmensa mayoría de los contratos se hallan en esa situación, pues suelen concertarse por plazos cortos, de meses o un año, a lo sumo, y en una gran parte, aquéllos vienen siendo prorrogados ya desde tiempo atrás.

La primera revisión tendrá lugar, pues, a los cinco años de entrada en vigor de la nueva ley. No se aplicará a los contratos cuyo plazo de duración esté en vigor, es decir, que no hayan utilizado ninguna prórroga, pues lógicamente es de suponer que los contratantes ya habrán tenido en cuenta las variaciones económicas y el coste de la vida al tiempo de celebrar el contrato.

NORMAS PARA LA REVISION

¿Cómo se hará la revisión? He aquí el problema más árduo de esta novedad legislativa. En la ley de bases, así como en la articualción de la misma, hay señalados principios fundamentales a este respecto. Mas el legislador se enfrentará, a la hora de poner en práctica la revisión quinquenal, con otras cuestiones y detalles que la ley no aborda ahora por no ser necesario.

Esos principios fundamentales para la revisión son los siguientes, que habrá de tener en cuenta el Gobierno por imperativo de la ley:

Primero. La variación de los índices ponderados de vida que publica el Instituto Nacional de Estadística.

Segundo. La variación que pueden experimentar sueldos y jornales.

Tercero. El destino del local arrendado.

Cuarto. La fecha de la primera ocupación.

Sobre estas bases y en función de sus distintos elementos, el Gobierno señalará los porcentajes de revisión, previo informe de la Delegación Nacional de Sindicatos y audiencia del Consejo de Estado.

EL INDICE DE VIDA, FACTOR ESENCIAL

El factor fundamental será, lógicamente, el referente a la variación de los índices ponderados de vida. Sin embargo, se advierte enseguida que aplicar estos índices sin límite y en la proporción que exige su actual nivel sobre el de 1936 haría excesiva y desmesurada la subida. Puede calcularse que la aplicación de este factor determinaría una subida, como mínimo, de un 300 por 100. Por lo tanto, los otros tres factores que se mencionan actuarán como moderadores, muy especialmente el que se refiere a la variación experimentada por sueldo y jornales. De aquí, que la facultad revisora quinquenal, por su trascendencia, la haya dejado el legislador en manos del Gobierno, que hará uso de ella en cada caso y para cada grupo, sin provocar desequilibrios en la economía general ni en la particular de los arrendatarios.

De los porcentajes que fije el Gobierno serán deducibles los representados por el importe de la elevación de la renta en el caso de revisión fiscal de ésta por inspección praticada de oficio. Deducción lógica y natural, puesto que se trata de poner al día la renta antes revisada de oficio. Las elevaciones que se autoricen en virtud de esta revisión quinquenal se podrán poner en práctica en cualquier tiempo, pero nunca se podrán cobrar con carácter retroactivo.

Finalmente, en orden a la renta, diremos que se mantiene en la nueva ley el derecho del arrendatario a reducir la renta a la cantidad declarada a la Hacienda por el arrendador cuando ésta sea inferior a la que percibe. Pero este derecho sólo le asistirá ahora durante dos años, pudiendo perdurar por plazo superior si el arrendador no formula declaración coincidente con la renta que hubiera venido percibiendo.

JUAN JOSE TOMAS MARCO
Abogado del I. Colegio de Madrid

RECURSO

El acusado, un «gangster» conocido, está en mala situación ante la Audiencia de Chicago, donde se ve la causa por el asalto a un Banco de la ciudad. Cuatro testigos lo reconocieron la noche de autos, a la luz de la luna, saliendo del Banco a todo correr.

El hecho ocurrió el año anterior. Y el defensor del acusado exhibió un hermoso almanaque de aquel año. Se buscó en él el día de referencia, y fué «luna nueva». Es decir, no había luna, y por lo tanto las declaraciones de los testigos se derrumbaron, y el procesado fué absuelto.

El abogado presentó a su defendido una minuta por mil dólares.

—¿Mil dólares?, dijo éste, un poco asombrado.

—Y no es mucho. Sólo la edición del almanaque que exhibí me costó quinientos.

RARO

Una amiga encuentra a otra y da extraordinarias muestras de alegría al verla:

—Pero, ¿eres tú Casilda? Entonces, ¿estás viva?

—Claro. ¿Te habían dicho que estaba enferma?

—No. Pero ayer me encontré a Juliana, y no hizo otra cosa que hablarme bien de ti.

ADIVINANZA

Número 791:
Redondino, redondino,
como la piedra del molino.

Sol. a la Adivinanza número 790:
LA CARIDAD

CHARADA

Número 42:
Mi primera es un naipe;
mi segunda negación;
y mi todo un animal
que a veces da compasión.

Sol. a la Charada número 41:
BORRICO

CRUCIGRAMA

Número 1.498 Por MIROSPA

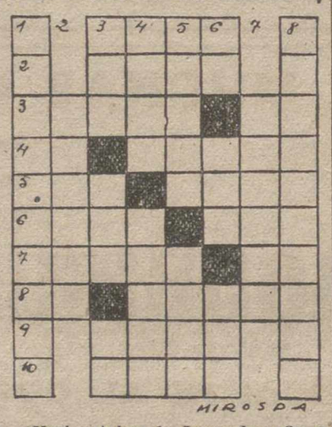

Horizontales: 1: Jerga de rufianes y gitanos. 2: Hijo de Jacob. 3: Cisco de hueso de aceituna. Pronunciación de cierta letra griega. 4: Símbolo químico. Rusientes. 5: Ligo. Cuerda. 6: En inglés: partido. Voz árabe que significa puerta. 7: Arquillas de cristal. Símbolo químico. 8: Dios egipcio del sol. Bifurcación. 9: Moneda griega de plata que pesaba cien dracmas. 10: Números.

Verticales: 1: Precoces. 2: Ladrona. 3: Extremo inferior de la antena. (al revés) Embarcación. Río del Brasil. 4: Tostar. Villa de la provincia de Pontevedra. 5: Distante. Saludable. 6: (al revés) Letra griega. Personaje bíblico. Peso filipino de metales preciosos. 7: Fuego que levanta llama. 8: Planchábalas.

Sol. al Crucigrama número 1.497:

Horizontales: 1: Opal. 2: Auto. 3: Raspé. aT. 4: Ob. Azala. 5: Gol. zsaL. 6: Alia. Ivo. 7: Cisne. eG. 8: Ir. Ilusa. 9: Amos. 10: Maya.

Verticales: 1: Derogación. 2: Abolir. 3: oaS. Lis. aM. 4: Pupa. Anima. 5: Ateza. Eloy. 6: Lo. Asi. USA. 7: Alavés. 8: Catalogado.

DEPORTES

El lunes, en La Balastera, el partido de Liga Ponferradina - Castilla

Es el que se suspendió el 23 de Febrero, habiendo fijado la Federación esta fecha para celebrarlo

Mientras esperamos qué pasa en Burgos el domingo, la afición se prepara para otro partido, muy interesante también.

Hemos aludido al encuentro Ponferradina-Castilla, que tendrá lugar en La Balastera, el próximo lunes, a las 4'45 de la tarde. Como el lector recordará, este partido tenía que haberse jugado el día 23 de febrero pasado, pero el temporal fortísimo de nieve de aquel día, impidió que el equipo leonés se desplazase a nuestra capital. Por tal motivo, la Federación tomó el acuerdo —en aquellas fechas— de que este partido se celebrase el día 19 de marzo, festividad de San José.

Tanto el Castilla como la Ponferradina, realizaron entonces gestiones para evitar que ambos clubs actuasen dos días seguidos en un encuentro que tanta influencia puede tener para ellos. Pero en vista de que no había fechas disponibles, se ordenó por la Federación que habría de celebrarse el día de San José, decisión que, naturalmente, se aceptó, respetuosos con las disposiciones superiores.

Y ahí está, por tanto, desde entonces, señalada esta fecha del lunes para este importante partido.

La afición local está en la obligación moral de apoyar al Castilla, que tanto entusiasmo viene mostrando en esta Fase de Permanencia por obtener una buena clasificación. Y vistos los buenos encuentros últimos que ha venido realizando el once castillista, es de confiar que el lunes acuda mucho público, ya que por ser festivo, y dándose la circunstancia de que el domingo no hay fútbol en nuestra capital, habrá deseos de presenciarlo.

Para ese día estará ya disponible Luciano, y aunque no sabemos qué alineación sacará el Castilla —pues acaso todo dependa de lo que se haga en Burgos el domingo, el club ha citado para el lunes en la caseta a los siguientes jugadores: Merino, Isidro, Maxi, Montoya, Gus, Mauro, Lolo, Medina, Emilio, Venancio, Abad, Tito, Franquillo y Verdejo, y de entre ellos, juntamente con Luciano, saldrá el once que se enfrentará al potente club de Ponferrada.

Repetimos, que el partido dará comienzo a las cuatro y cuarenta y cinco minutos.

Los equipos se preparan para la jornada de mañana

León, 16.—La Cultural Deportiva Leonesa, ha marchado a San Sebastián para jugar el domingo en Atocha, con la Real Sociedad. Componen el conjunto Cosme; Barragán, Ponte y Focés; Barbeito y Rabadán; Pepín, Rogelio, Chas, Vallejo y Pueyo, que formarán el «once» y Amaro, Pérez Andreu y Miche.—Alfil.

MERELO, DEL ZAMORA, AL MURCIA

Murcia, 16.—El club murciano ha cedido al Alicante al jugador Magritas, y anteriormente lo hizo a Bardají y Torres, asegurándose que, a cambio de éstos, sea traspasado el delantero centro Manolet.

También el Murcia ha sometido hoy a prueba al delantero centro Merelo, del Atlético de Zamora, que ya a ser fichado por tres temporadas.—Alfil.

EL MURCIA MANTENDRA SU ALINEACION

Murcia, 16.—El Murcia, frente al Atlético de Bilbao, mantedrá su equipo, con la única variante de la inclusión de los jugadores cedidos, el extremo Lara y el delantero centro Prendes. El equipo será: Caldentey; Ferrandiz, Basaco, Schwandt; Mengot, Mena; Lara, Será, Prendes, Gallardo y Pallarés. Si este último continúa resintiéndose, en su puesto se alineará, Mengui.—Alfil.

VISITA AL NUEVO CAMPO DEL BARCELONA

Barcelona, 16. — Las autoridades locales han realizado esta tarde una visita a las obras que efectúa el Club F. Barcelona en la instalación de su nuevo estadio, para estudiar los accesos al mismo. El alcalde y tenientes de alcalde visitaron detenídamente las obras del campo deportivo, encontrándolas muy adelantadas. Según los técnicos podrá ser inaugurado en febrero del año próximo.

El alcalde, después de felicitar al C. F. Barcelona y a los peritos y técnicos que intervienen en las obras, prometió que el Ayuntamiento construirá los accesos a la misma para que estén terminados el día de la inauguración del campo.—Alfil.

EL ATLETICO DE BILBAO SALE PARA MURCIA

Bilbao, 16.—Ha salido para Murcia el Atlético de Bilbao. En la expedición figuran Gainza, totalmente restablecido, y Uribe, de quien se espera una rápida recuperación, para alinearse el próximo domingo.

85 PLAZAS SIN TITULO

65 de Auxiliares Ministerio Gobernación, con 9.000 pesetas. 17-40 años. Ambos sexos. Preparación oral y por correspondencia a cargo de don Mario Gómez, Abogado, y Jefe de Negociado de dicho Ministerio.

20 en el Ayuntamiento de Madrid, de Auxiliares Administrativos, con 15.820 pesetas. 18-35 años. Ambos sexos. **Trabajo solamente mañanas.** Preparación oral y por correspondencia a cargo de don José María Ogando, Abogado, Técnico Administrativo del Ayuntamiento. **Nuevas Contestaciones. Regalamos programa con modelo de instancia para ambas oposiciones.**

Diríjase o escriba hoy mismo a la

ACADEMIA CABALLERO

Calle Santa Bárbara, 4.—MADRID

En pro del Campeonato Zona Norte de Primavera y del fútbol palentino

GUARDO. — Creo hará apenas un año que leí en las columnas de este periódico, un artículo firmado por «R. Moreno», en el cual insistiendo en otro escrito suyo de hace dos años, se dirigía a la Federación que organiza los Campeonatos de Primavera Zona Norte y en ellos rogaba se dignase dictar unas nuevas normas ante el abuso de la «importación», obligando a todos los equipos que participen en este interesante Campeonato, a alinear en sus filas solamente muchachos de la localidad.

Por desgracia, o no le escucharon o no lo creyeron conveniente; el caso es que estos campeonatos han seguido organizándose de igual manera, es decir, con la exagerada importación de jugadores (quizá fuese más exacto decir de equipos), los cuales (que no se ofendan, pues no es ese mi deseo, ni tampoco es suya la culpa) además de haber desmoronado completamente o casi por completo las canteras locales, no han logrado poner, a pesar de su buena voluntad, ese bello colorido y ese gran entusiasmo que siempre han caracterizado a nuestras nobles competiciones futbolísticas.

Por eso, quisiera ahora, no volver a repetir lo que harto dicho está, sino recordar y a la vez invitar a la afición palentina y en especial a la Federación, pues en sus manos está, que visto ya el mal resultado que ha dado su indiferencia ante este problema de la importación, formule ahora, pues nunca es tarde si la dicha es buena, esas normas por medio de las cuales todos esperamos vuelva a surgir triunfalmente el fútbol del Norte palentino, tan decaído desgraciadamente, en estas últimas temporadas.

Y sirvan también estas líneas para rogar a todos los directivos de los equipos que formen parte en el campeonato, que reciban estas leyes, si es que la Federación las dá, como la mejor medicina para esta triste enfermedad que padece nuestro fútbol.

Mas si por tercera vez la Federación pasa inadvertidamente ante esta nueva petición, reunámonos todos aquellos a los que nos gusta ver ganar o perder a "nuestro propio equipo" (que no somos todos, ni tampoco los menos) y gritemos parodiando la frase del heroico alcalde de Móstoles: "¡Federación, el fútbol palentino está en peligro!... ¡¡¡Haced algo por salvarle!!!

¿Nos escucharía así? Pues por si acaso... ¡queda por dicho!—Cocolís.

Banco de Santander

FUNDADO EN 1857

Capital escriturado, totalmente desembolsado ..... Ptas. 100.000.000
Reservas ..... » 160.000.000

CAJA DE AHORROS

Departamento especialmente organizado para toda clase de operaciones con el exterior

SUCURSALES EN LAS PRINCIPALES PLAZAS DE LA PENINSULA, ISLAS CANARIAS Y BALEARES

(Aprobado por la Dirección General de Banca y Bolsa con el n.º 1.694)

La vida en la Región

Va a ampliarse el Seminario de Monte Corbán

Ha comenzado a rodarse en Segovia la película "El anónimo"

AVILA

DISERTACION SOBRE «CASTILLA», POR EL POETA MARTIN ABRIL. — Organizada por la Comisión de Cultura del Movimiento, el domingo día 18, tendrá lugar la segunda conferencia del ciclo, a cargo del ilustre poeta vallisoletano, quien hablará sobre «Castilla, su paisaje, sus romances, sus figuras».

BURGOS

UN SACERDOTE BURGALES PENITENCIARIO DE LA CATEDRAL DE CADIZ. — Ha regresado de Cádiz, el muy ilustre señor don Félix González Moral, canónigo doctoral de la Catedral de Santo Domingo, e ilustre burgalés, pues nació en el pueblo de Yudego, quien, después de brillantísima oposición, ha obtenido por unanimidad de votos la Penitenciaría de dicha Iglesia Catedral de Cádiz.

LEON

CONFERENCIAS CULTURALES EN LA FACULTAD DE VETERINARIA.—En el paraninfo de la Facultad de Veterinaria, ha pronunciado una interesante conferencia, correspondiente al ciclo universitario, organizado por dicho Centro, el Decano de la Facultad de Córdoba, don Gumersindo Aparicio Sánchez, quien disertó sobre el tema «Acometividad del toro de lidia».

CURSILLO PARA EXTRANJEROS ORGANIZADO POR LA SORBONA. — En la sesión municipal última, el alcalde dió cuenta de la posibilidad de que se celebre en León, durante este próximo verano, un cursillo para extranjeros, organizado por la Universidad de La Sorbona, de París, durante el cual se celebrarían los correspondientes actos académicos, a la vez que cursos específicos de Arte, Historia y Cultura.

SANTANDER

AMPLIACION DEL SEMINARIO DE MONTE-CORBAN.—Van a dar comienzo las obras de ampliación del edificio del Seminario Diocesano de Monte-Corbán, para atender al reciente crecimiento de la Diócesis.

BALONCESTO JUVENIL. — La selección provincial del Frente de Juventudes de Santander, que quedó vencedora en las eliminatorias de sector, se prepara concienzudamente para disputar en Bilbao, probablemente, el próximo mes de abril, el campeonato de España de Baloncesto, contra los potentes equipos que también resultaron campeones en los demás torneos de sector de las diferentes regiones españolas.

SEGOVIA

RODAJE DE LA PELICULA «EL ANONIMO».—En Segovia se ha iniciado el rodaje de la nueva película española «El anónimo», de la que son principales intérpretes Susana Canales y Julio Peña, y que produce Penta Films.

CREACION DE CENTROS DE INSEMINACION ARTIFICIAL. — Han resultado satisfactorias las gestiones hechas por la Cámara Oficial Sindical Agraria para la creación de dos centros secundarios de inseminación artificial de ganado, que se establecerá en la capital y en el pueblo de El Espinar.

CONCURSO PARA LA PROVISION DE VETERINARIOS. — La Cámara Agraria, saca a concurso de méritos dos plazas de personal técnico veterinario de centros secundarios de Inseminación Artificial Ganadera, para los centros recientemente creados.

VALLADOLID

CONFERENCIA DEL DOCTOR GRANADOS. — En la Residencia Universitaria "La Salle", ha pronunciado una conferencia el decano de la Facultad de Ciencias don Ricardo Granados Jarque, versando sobre el tema "El factor humano en la docencia, en la industria y en la investigación científica", que resultó muy interesante, y que fué escuchada por gran número de asistentes, quienes hicieron objeto al disertante de muchos aplausos y felicitaciones.

SEMANA DE CINE RELIGIOSO.—Bajo el patrocinio del señor gobernador civil, va a celebrarse en esta capital una interesantísima "Semana de Cine Religioso", primera de España, en la que se proyectarán las películas nacionales: "Cristo", "El Judas", "Balarrasa», «La mies es mucha», "La guerra de Dios" y "Una cruz en el infierno», con asistencia de artistas cinematográficos y relevantes personalidades afines al séptimo arte, que asistirán a las proyecciones, e incluso, intervendrán en el desarrollo de ellas, celebrándose dicho festival durante los días 20 al 25, de marzo.

ZAMORA

MAGNIFICO CONCIERTO DE LA ORQUESTA DE MUNICH.—Organizado por la Asociación Zamorana de Bellas Artes, ha actuado ante nuestro público la "Orquesta de Cámara de Munich", bajo la dirección de Christop Stepp, que interpretó con gran éxito un selecto programa musical, donde figuraban obras de Pergolessi, Bach, Mozart y Schubert.

MERELO FICHA POR EL MURCIA.—El que hasta el momento figuraba como interior del Atlético de Zamora, Merelo, ha fichado por el Real Murcia, después de una prueba a la que fué sometido por dicho equipo de Primera División, de la que salió triunfante el buen jugador local. Próximamente se incorporará a su nuevo club, aunque aún jugará el próximo lunes, alineado en las filas zamoranas, contra el Europa Delicias de Valladolid.

LOS GANADORES DE LOS PREMIOS DE NUPCIALIDAD. — Don Felipe Alejandre, ganador del Premio Nacional de nupcialidad, dotado de 25.000 pesetas, tiene 80 años, estuvo casado dos veces, y sus respectivas esposas eran hermanas. De cada una tuvo once hijos. Hoy sólo viven con el matrimonio los tres más pequeños, uno de los cuales, es soldado de este año.

Don Luis López de la Iglesia, primer premio provincial de niños habidos, dotado con 15.000 pesetas, es albañil, gana 18'50 pesetas diarias, y gasta en mantener a tanta grey infantil unas 100 pesetas por jornada. El desearía que uno de sus hijos ingresara en los Salesianos y que otro fuera sacerdote.

LETRAS DE LUTO

A los 61 años de edad, ha fallecido en San Mamés de Campos, después de recibir los Auxilios de la Religión, don Natalio Robles Alconada. Su muerte ha sido muy sentida, ya que el finado, por su carácter abierto y cordial y caballerosa conducta, se había hecho acreedor a las mayores simpatías. Testimoniamos nuestro sentido pésame por esta irreparable pérdida, a su desconsolada esposa doña Inés Valtierra; hijos don Eugenio, don Santiago, doña Agustina, don Mariano, don Angel, doña Consolación, don Martín, don José y don Natalio Robles; hijos políticos; nietos, hermanos don Jacinto y don Mariano; sobrinos y demás familia.

A nuestros lectores rogamos le encomienden a Dios en sus oraciones.

Trajes y equipos de novios
¡¡CASA MARTIN!!
MAYOR, 66

Señora:
En su viaje a Madrid, visite
ENCAJES
El Suizo
ARENAL, 3
donde hallará un gran surtido
en BLUSAS y ENCAJES BATISTAS BORDADAS, TULES, propios para
1ª COMUNION

POMPAS FUNEBRES
CRESPO
Casa fundada el año 1900
TELEFONOS: de día, 1752 de noche, 2804
BECERRO DE BENGOA, NUM. 6

DIETARIO

Domingo 18 de Marzo de 1956

SANTORAL. — De Pasión.—Santos: Cirilo de Jerusalén, doctor; Frigidiano, Anselmo, obispos; Narciso de Gerona, Alejandro, obispos; Félix, Teófimo, Eucarpio, mártires; Eduardo, rey; San Salvador Horta. (Misa: Domingo de Pasión Color: Morado). Hoy, Séptimo Domingo de San José.

Sale el sol a las 6'22 horas y se pone a las 18'24 horas. Sale la luna a las 9'49 horas y se pone a las 0'2 horas. Cuarto creciente, el día 19, a las 17'13, en Géminis.

REFRAN: Polvo en invierno y lodo en verano, hacen abundoso el año.

EL TIEMPO EN PALENCIA

Barómetro: A las 18 horas de ayer, 693'4; a las ocho horas de hoy, 696'2. — Temperaturas: Máxima de ayer, 12'2; mínima de hoy, 4'4.—Dirección del viento: A las 18 horas de ayer, WSW.; a las ocho horas de hoy, WNW. Lluvia, 6'0. Humedad relativa media, 70 por ciento.

RECORDATORIOS, ESTAMPERIA GENERAL, EN I. G. DIARIO-DIA

EFEMERIDES. — 1221: El Papa recibe bajo su protección y la de San Pedro, a las escuelas, estudiantes y profesores de la Universidad de Palencia. — 1455: Muere el pintor Fray Angélico. — 1842: Nace el poeta Mallarmé. — 1844: Nace el compositor Rimsky Korsacof. — 1871: Revolución de la «Commune», de París.—1890: Caída de Bismarck. — 1907: Muere el químico Bérthelot. —1936: Muere Venizelos.

CEMENTOS HONTORIA, S. A.
(CEHOSA)
DISTRIBUIDOR PARA PALENCIA Y SU PROVINCIA
"ARROYO"
FABRICA DE PIEDRA ARTIFICIAL
Almacén: C. Alisal, 41. Telf. 1519
Oficinas: Mayor, 75. Telf. 2062

M.C.D.2022

CARNET DE SOCIEDAD

Enlace Docio Brezmes-Herrero Escudero

(Foto ESTUDIOS MADRID)

El pasado día 15 del actual, ante el Altar Mayor de la iglesia de Santiago, de Valladolid, que se hallaba profusamente engalanada con flores naturales y luces, contrajeron matrimonial enlace, a las doce y media de la mañana, la bella señorita Elisa Herrero Escudero, con don Roberto Docio Brezmes.

La novia, que vestía precioso traje de encaje blanco y velo de tul ilusión, hizo su entrada en el templo del brazo de su padre y padrino, don Gerardo Herrero Alonso; y el contrayente, de rigurosa etiqueta, dando el suyo a su madre y madrina, doña Rafaela Brezmes de Docio.

Bendijo la sagrada unión, don Angel González Vallejo, quien, al final, pronunció una hermosa plática, exaltando las virtudes del Sacramento del Matrimonio. Fué portadora de las arras, la encantadora niña Maribel Quintana, sobrina del novio.

Concluída la ceremonia, firmaron el acta como testigos, por parte de la novia: don Ramón Pecón Acebal, don Angel Fuentes Guerra, don Luciano Díaz García, don Uldarico Manuel Martín y don Román Cantero Brezmes (Inspector de Policía); y por parte del novio: don Virgilio Docio Cantero (Capitán de Aviación), don Audaz Quintana de Prado (Médico), don Federico Martín Castellano (Médico), Dr. Izquierdo (de Valladolid) y don Federico Martín Brezmes.

Los numerosos invitados fueron delicadamente obsequiados con un banquete en el Hostal Florido, de Valladolid.

El ya nuevo matrimonio Docio Brezmes-Herrero Escudero, salió en viaje de luna de miel para Madrid, Valencia y Andalucía.

Reciban nuestra cordial enhorabuena, que hacemos extensiva a sus respectivas familias.

FARMACIA

Por jubilación voluntaria, se vende la de Castrillo de Onielo, único pueblo que constituye el Partido, a base de iguales y muy cómodo de servir. Produce libre 3.500 pesetas mensuales. Extremado aprecio hacia el servicio por el pueblo. Se cede muy barato. Dirigirse a su dueño. Julio Vallejo

JOSE HERRANZ GARCIA

MEDICO-DENTISTA

D. SANCHO, NUMERO 10. — TELEFONO 2938

(Edificio Banco Español de Crédito)

PROF. DR. CESAR FERNANDEZ-RUIZ

Profesor de Ginecología de la Facultad de Medicina
Jefe de la Maternidad — Maternólogo del Estado
CIRUGIA DE LA MUJER. — PARTOS
CONSULTA DIARIA, de 12 a 3
Mayor Principal, 33. Teléfono, 1533 — Palencia
Operaciones y partos: Clínica "San Bernabé"

CONSEJO DE MINISTROS

(Viene de primera plana)

y de las de los proyectos de líneas de alta tensión para servicio eléctrico de once nuevos pueblos de la zona regable del Guadalcacín.

—Decreto por el que se crean los grupos de puertos de Baleares, La Coruña y Pontevedra, y se reorganiza el de Noya.

—Decreto por el que se autoriza a ejecutar por el sistema de contratación directa, las obras del proyecto de refuerzo de la estructura y renovación de elementos de la cuarta sección del dique flotante y deponente del puerto de Barcelona.

—Decretos de personal.

—Expediente sobre aprobación de la tasación de la línea de «Cercedilla al puerto de Navacerrada», y se autoriza a librar en firme la sexta parte del importe de la misma.

—Expedientes de revisión de precios.

EDUCACION NACIONAL. — Decreto por el que se modifica el de 23 de julio de 1953, sobre plan de estudios y régimen de las Escuelas de Comercio.

—Decretos sobre declaración de interés social de varios centros privados de enseñanza.

—Expedientes por los que se declaran monumentos histórico-artísticos el Oratorio de Caballero de Gracia, de Madrid, y los Santuarios Alto y Bajo de la Peña de Francia (Salamanca).

—Expedientes de personal.

TRABAJO. — Decreto por el que se prorroga el plazo de los beneficios de subsidio de paro en las industrias textiles de géneros de punto.

—Orden aprobada en Consejo de Ministros, por la que se concede la Medalla al Mérito en el Trabajo, en su categoría de oro, a título póstumo, a don Eulogio Estarta Landa, industrial que fué de Elgoibar (Guipúzcoa).

INDUSTRIA. — Informe sobre la situación eléctrica.

AGRICULTURA. — Decretos por los que se declara de utilidad pública la repoblación de los montes «La Dehesa», «Valperón», «Montes Blancos», «Dehesa y la Sierra» y «La Sierra», en los términos municipales de Careñas, Nuévalos, Monterde y Olves, de la provincia de Zaragoza, y otros situados en los términos de Durcal, Niguelas, Magdujar Murchas y Conchar, de la provincia de Granada.

—Acuerdos por los que se aprueban diferentes obras y créditos destinados a remediar el paro con motivo de las heladas en Levante.

AIRE. — Acuerdo por el que se envía a las Cortes proyecto de ley sobre aplicación a las clases de tropa del Ejército del Aire, asimilados y personal del Cuerpo de Especialistas que no tuvieran reconocidos derechos pasivos por disposiciones anteriores, según lo dispuesto en el estatuto de clases pasivas aprobado por decreto ley de 22 de octubre de 1826, sobre pensiones de viudedad y orfandad.

—Decreto por el que se asciende al empleo de teniente general, al de división del Arma de Aviación, don Julián Rubio López, y queda a las órdenes del Ministro del Departamento.

—Decreto por el que se asciende al empleo de teniente general, al de división del Arma de Aviación, don Francisco Fernández Longoria González, que continuará en su actual destino.

—Decreto por el que se asciende al empleo de general de división, al de brigada del Arma de Aviación, don Enrique Palacios Ruiz de Almodóvar, y continúa en su actual destino.

—Decreto por el que se asciende al empleo de general de división, al de brigada, del Arma de Aviación, don Antonio Sanz García Veas, y queda a las órdenes del Ministerio del Departamento.

—Decreto por el que se asciende al empleo de general de brigada, al coronel del Arma de Aviación (S. V.), don Alfredo Gutiérrez López, y se le nombra segundo jefe de la Tercera Región Aérea.

—Decreto por el que se asciende al empleo de general de brigada, al coronel del Arma de Aviación (S. V.), don Javier Laviña Beranger, y se le nombra presidente de la Comisión de Adquisiciones de la Dirección General de Servicios.

—Decreto por el que se nombra jefe de la zona aérea de Baleares, al general de brigada del Arma de Aviación, don Antonio Llorente Sola.

—Decreto por el que se autoriza la adquisición, mediante concurso, de diverso material contra incendios.

—Decreto por el que se autoriza a ampliar su capital a la Empresa Hispanoaviación, S. A.

COMERCIO. — Asuntos de trámite.

INFORMACION Y TURISMO. — Decreto por el que se autoriza la construcción de un Albergue de Turismo en Santa María de Huerta.

—Orden aprobada en Consejo de Ministros, por la que se regula el funcionamiento de la Hemeroteca Nacional.

—Informe sobre aumento del movimiento editorial en el año 1955.

—Informe sobre el incremento turístico durante enero de 1956.

—Información sobre prensa nacional y extranjera.

DATOS BIOGRAFICOS DEL TENIENTE GENERAL DEL EJERCITO DEL AIRE, D. JULIO RUBIO LOPEZ

El Teniente general don Julián Rubio López, nació en Ciudad Rodrigo, el 20 de noviembre de 1899. Ingresó en la Academia de Infantería el 4 de septiembre de 1914 y fué promovido al empleo de segundo Teniente de Infantería, el 25 de junio de 1917.

Destinado a Marruecos en 1918, primero en Larache y después en Tetuán, en las que permaneció hasta finales del año 1924, tomando parte en todas las campañas de dicho territorio y resultando herido en una de ellas, mereciendo por su actuación, dos ascensos por méritos de guerra.

En diciembre de 1924, pasó al servicio de Aviación, obteniendo el título de piloto militar y posteriormente el de observador.

Destinado en 1925 a las fuerzas aéreas de Africa, en las que permaneció hasta el año 1927, tomando parte en cuantas campañas hubo, resultó herido dos veces y obtuvo el ascenso a Comandante por méritos de guerra.

Al iniciarse el Movimiento Nacional, mandaba el aerodromo de León, contribuyendo con su actuación personal a que dicha capital se sumase al mismo. Fué habilitado a Teniente coronel, confiriéndosele el mando de las fuerzas aéreas del norte de España, y, posteriormente, el año 1938, el mando de la Primera Brigada del Aire, hasta la terminación de la Guerra de Liberación. Posteriormente fué nombrado jefe de la Región Aérea Atlántica, hasta el año 1953, que pasó destinado al Alto Estado Mayor como segundo jefe del mismo.

Ascendió a General de Brigada el año 1942, y a División el 1946.

Ha realizado numerosas misiones oficiales en España y el extranjero.

Posee, entre otras, las siguientes condecoraciones: Medalla Militar de Marruecos, con pasadores de Tetuán y Larache; tres cruces del Mérito Militar, con distintivo rojo; dos Medallas de Sufrimientos por la Patria; Cruz de María Cristina; Corona de Italia y cruz de guerra italiana; cruz del Aguila alemana; cruz de guerra con palmas; grandes cruces del Mérito Militar, Mérito Aeronáutico y San Hermenegildo.

LA GRAN CRUZ DE BENEFICENCIA AL DR. PUENTE CASTRO

Su Excelencia el Jefe del Estado ha concedido la Gran Cruz de Beneficencia al doctor don José Puente Castro, de Santiago de Compostela.

Recuerdos viejos

HACE 50 AÑOS

NOTICIAS DEL DIA 18 DE MARZO DE 1906

INCENDIO.—En las primeras horas de la noche estuvo a punto de incendiarse la nueva fábrica de mantas de don David Rodríguez. Por descuido de un chico se quemó un montón de lana, propagándose a los pocos momentos el fuego a varias mantas y otros objetos. El incendio amenazaba destruirlo todo, pero gracias a la serenidad del hijo del propietario y de todos los empleados, pudo sofocarse, no sin grandes esfuerzos. Don David Rodríguez ha manifestado que si el fuego se hubiera originado después de abandonar los obreros el trabajo, no hubiera quedado nada en pie, ya que además de la lana tenía en los desvanes varios carros de leña y materias combustibles.

MATADERO.—En el Matadero público han sido degolladas hoy las siguientes reses: Vacas 0, terneras 0, carneros 0, corderos 0, lechazos 26, ovejas 0, cerdos 1.

INAUGURACION DE LA LUZ EN FROMISTA.—Con asistencia de las autoridades provinciales y el diputado a Cortes don Abilio Calderón, se ha verificado en Frómista la inauguración de la Fábrica Eléctrica de las Villas. Bendijo las instalaciones el párroco don Valentín Cayón, acompañado de otros sacerdotes de los pueblos comarcanos. Inmediatamente se encendió el flúido por todo el pueblo, sonando la música entre el disparo de cohetes y aclamaciones del vecindario. Los señores Hijos de V. Calderón obsequiaron a los numerosos invitados con un espléndido lunch, haciendo los honores don Abilio Calderón acompañado de sus sobrinos, los distinguidos jóvenes don Valentín y don Luis Calderón, don Marcelo López y el joven palentino don Luis Polanco.

A las siete de la tarde las autoridades, con el alcalde y concejales, se dirigieron a la Plaza del Ayuntamiento, para presenciar la inauguración de las luces allí instaladas. El balcón principal lucía una preciosa combinación de bombillas con la cifra "1906", hallándose distribuídos por todo el ámbito de la plaza hermosos y potentes focos. Después de tocar varias piezas la célebre dulzaina de Frómista, las autoridades se dirigieron a cenar, quemándose después de la cena una colección de fuegos artificiales preparados por el sacristán de Amusco. Los "Pluses" dieron un concierto que duró hasta primeras horas de la madrugada. Entre las personalidades asistentes a los actos figuraron además de las autoridades citadas, el diputado a Cortes don Isaac Manrique; los diputados provinciales señores Santander, Ordóñez y Diezquijada; don Ricardo L. Francos, Polanco y Garrachón y don Avelino Ortega, todos los cuales fueron agasajados por el alcalde, don Narciso González, los tenientes de alcalde don José Vega Ramos y don Angel Ruiz y el resto de la Corporación municipal.

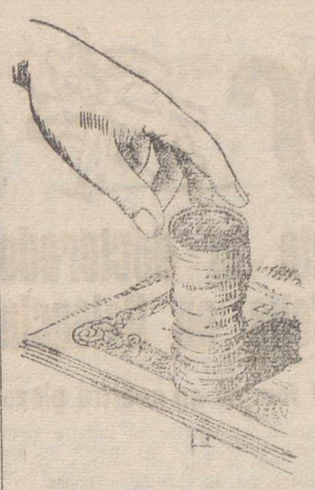

SEMINARIO! SEMILLERO! FORMACION!

MUCHOS PUEBLOS PIDEN UN SACERDOTE

Todos exigen un sacerdote santo y competente. Pero el sacerdote exige una larga preparación de 12 años de Seminario. Dios quiere que se le pidan muchas veces y por muchos las gracias. Tú te puedes formar tu sacerdote con tu oración. 12 años de sacrificio. Tú puedes formarte su sacerdote, ayudando con tu generoso donativo. No lo niegues el 19 de Marzo, «Día del Seminario».

Religiosas

Domingo de Pasión y Fiesta de San José

S. I. CATEDRAL.—Día 18: Dominica de Pasión. Misas rezadas a las siete y media, ocho, ocho y media y nueve, con explicación del Santo Evangelio.

A las diez y media, misa conventual en la que predicará el muy ilustre señor don Fortunato Aguado.

A las doce y media, misa rezada en el altar del Trascoro, durante la cual predicará el M. I. señor don Antonio Hijosa.

A las seis y media de la tarde, rezo del Santo Rosario en el altar del Sagrario.

Día 19. Festividad de San José: Misas rezadas a las siete y media, ocho, ocho y media y nueve, con explicación del Santo Evangelio.

A las diez y media, misa solemne, en la que predicará el Rvdo. señor don Atilano Nieto.

A las doce y media, misa rezada en el altar del Trascoro, durante la cual predicará el M. I. señor don Manuel García.

A las seis y media de la tarde, rezo del Santo Rosario en el altar del Sagrario.

NUESTRA SEÑORA DE LA CALLE.—Dominica de Pasión. Misas a las siete, ocho y cada media hora hasta las once y media y la última a la una.

A las ocho y media, misa de Comunión de la Cofradía del Carmen.

A las nueve, misa de Comunión de la Hermandad del Perpetuo Socorro.

A las diez, misa para los niños de escuelas y colegios.

A las diez y media, radiada para enfermos.

A las doce, catequesis para niños.

A la una, homilía por el señor Cura Párroco.

Por la tarde, a las cinco, catequesis del adultos.

A las siete y media, ejercicio mensual de la Cofradía del Carmen, con Exposición de S. D. M., Rosario, ejercicio, plática y procesión, terminándose con la Salve cantada.

Día 19. Festividad de San José: Misas a las siete, ocho y cada media hora, hasta las once y media y la última a la una.

A las diez y media, misa rezada para enfermos.

Por la tarde, a las siete y media, novena al Glorioso Patriarca San José, con Exposición de S. D. M., Rosario, ejercicio de la novena y reserva del Santísimo.

SAN MIGUEL.—Dominica de Pasión y festividad de San José.

Las misas serán a las siete y media, ocho, ocho y media, nueve, diez, once y doce.

Continúa celebrándose el solemne triduo para pedir por el Seminario Diocesano. Mañana, último día del triduo, habrá misa de Comunión a las ocho y media.

A las diez, misa de la Asociación de la Doctrina Cristiana para los niños de las escuelas y colegios de la Parroquia.

Por la tarde, a las siete y media, solemne acto eucarístico con las preces pro-Seminario, plática y reserva.

El lunes, festividad de San José, las misas serán a las horas indicadas anteriormente para todos los días de fiesta.

El día de San José, en todos los actos del culto se hará la colecta general y extraordinaria a favor del Seminario, prescrita por nuestro Excelentísimo Prelado.

SAN FRANCISCO.—Día 18. Sigue con gran fervor y concurso de fieles la novena dedicada a la Virgen de la Soledad y predicada por don Raimundo M. Marquina, profesor del Seminario.

Los cultos de este día serán como todos los días festivos, añadiéndose la misa de doce que se suele tener en la capilla de la Soledad.

Por la tarde, misa vespertina a las seis y media y a las siete y tres cuartos comenzarán los cultos acostumbrados de la novena.

Hoy también tienen su fiesta mensual las Hijas de María con misa de Comunión a las nueve y retiro obligatorio a las cinco y cuarto de la tarde.

Día 19. Festividad de San José. Es día de precepto. Los cultos serán los ordinarios como de los días festivos, también misa a las doce y por la tarde panegírico del Santo en la misa vespertina.

Día 23. Fiesta de la Virgen de los Dolores. A las nueve de la mañana, misa de Comunión general para los cofrades de la Virgen de la Soledad.

A las once, misa solemne, durante la cual actuará el coro de la Catedral.

Por la tarde, a las siete y tres cuartos, clausura de la novena con Exposición, Rosario, sermón, por el mismo predicador y bendición solemne impartida por nuestro Excelentísimo y Reverendísimo Prelado.

Día 24. Junta general del Apostolado de la Oración, ante la imposibilidad de tenerla el Viernes Santo. Las señoras tendrán su junta a las cinco de la tarde y los caballeros a las ocho. Se ruega a todos los celadores y celadoras la puntual y fiel asistencia a la misma.

SAN PABLO.—Mañana tendrá sus cultos mensuales la Orden Tercera con misa de Comunión a las ocho y media y procesión del Santísimo por la tarde. La Corte de Honor de San José tendrá su misa de Comunión con lectura de los siete dolores y gozos del Santo Patriarca a las nueve. En el ejercicio de la tarde se volverán a leer los siete dolores y gozos del Santo. Continúa la novena del mismo y los ejercicios para señoras y señoritas, con plática en la misa de ocho y media, sermón por la tarde y plática de ejercicio a continuación.

Las horas de las misas serán a las siete y media, ocho, ocho y media, nueve, nueve y media, diez y media (cantada) y doce. En la de doce tendrá la lección evangélica el P. Merino. Por la tarde tendrá el sermón el P. Ojer, predicador de la novena de San José y la plática de ejercicios a las señoras. La de las señoritas la tendrá el P. A. Hernández. El manifiesto y misa del séptimo domingo de San José, serán a intención de doña Paula Maraña y doña Solita Junco de Hermoso.

El día 19, lunes, habrá los mismos cultos y las mismas horas de misas. Los devotos que quieran tomar la medalla de San José participenselo a la Secretaría de la Cofradía, para recibirla e ingresar en la Asociación el domingo por la tarde.

PADRES CARMELITAS DESCALZOS DE ROCAMADOR.—Triduo a San José durante los días 17, 18 y 19. Por la mañana, a las nueve, misa de Comunión general. Por la tarde, función eucarística, rosario, sermón por el M. R. P. Victorino de Santa Teresa, C. D., y cánticos.

Mañana por la tarde se tendrá también la procesión de la Cofradía del Carmen. A las seis y media, Conferencia mensual para los hermanos de la V. O. T. y toma de hábito de dos hermanos. Las misas serán a las ocho, nueve, once y doce. En la última se predica el Evangelio. A las doce y media catequesis.

El día de San José el mismo horario para las misas.

MADRES CARMELITAS DESCALZAS.—Cultos en honor del Patriarca San José.

A las nueve menos cuarto, misa conventual.

A las once y media, misa solemne en que se expondrá S. D. M. hasta el ejercicio de la tarde.

A las seis, estación, Santo Rosario, ejercicio del Santo y sermón por el Reverendo Padre Gerardo, del Niño Jesús (O. C. D.), a continuación, motetes y reserva.

V. O. T. DE SANTO DOMINGO.—Mañana, día 18, tercer domingo de mes, celebra esta Hermandad los cultos mensuales.

A las ocho y media, misa de Comunión.

A las seis y media de la tarde, Junta para hermanos y hermanas presidida por el Rvdo. P. Director.

Al terminar los cultos de la novena de San José se celebrará la procesión eucarística por las naves del templo.

ASILO DE ANCIANOS.—La Reverenda Madre Provincial, Comunidad de Hermanitas y Ancianitos, invitan a sus bienhechores y católico pueblo palentino, a los solemnes cultos que con motivo de la festividad de San José, se celebrarán en su capilla de la Plaza de San Pablo.

El día 19, a las ocho de la mañana, será la misa de Comunión general, armonizada con motetes; a las diez se celebrará la misa solemne, oficiando el M. I. señor don Antonio Hijosa, actuando la Capilla de Música de Hermanitas.

Por la tarde, el ejercicio de último día de novena será a las seis, con Exposición de S. D. M., rezo del Santo Rosario y sermón que predicará el Reverendo señor don Angel Nogales, terminándose con la reserva y dando la bendición con el Santísimo a los fieles.

CONGREGACION DE HIJAS DE MARIA.—Mañana, tercer domingo de mes, es el destinado a la fiesta mensual de la Congregación.

Misa a las nueve en San Francisco y retiro espiritual obligatorio a las cinco y cuarto de la tarde, en la capilla de las Congregaciones.

Asimismo, recordamos a todas que el lunes, festividad de San José y onomástica de nuestro Prelado, asistirán todas a la misa de ocho y media de la Catedral, que será oficiada por el Excmo. señor Obispo.

Importante. Hijas de María. — En Loyola y en la Santa Casa, tenéis vuestros Ejercicios Espirituales del 22 al 26 de abril y al final, Jubileo del Año Ignaciano.

Todo por poquísimo dinero.

Lo organiza y os informará: **El Secretario Diocesano de las Congregaciones Marianas.**

MUJERES DE ACCION CATOLICA (San Lázaro).—Se recuerda a las mujeres de Acción Católica de la parroquia de San Lázaro, que el martes, día 20, se tendrá el Círculo de Estudios, correspondiente al mes actual, a las cinco en punto de la tarde y en el sitio de costumbre.—**La Directiva.**

JUVENTUD ANTONIANA. — Se pone en conocimiento de todos los socios de esta Juventud, que mañana domingo (D. m.), tendremos en la iglesia conventual de Santa Clara, la misa de Comunión mensual reglamentaria, a las nueve horas.

La Junta Directiva, se reunirá como de costumbre, a las 20,30 horas del martes, día 20, en el domicilio de nuestro Director.—**El Secretario.**

anuncios por palabras

EQUIPOS de soldadura autógena y eléctrica. Electrodos. Varilla soldar. Extintores de incendios. Depósito de Autógena Martínez. Almacenes Hijo de Feliciano Ortega.

TRANSPORTISTAS: Labradores: Navamuel vende el remolque mejor construído y más barato.

NEUMATICOS, correas de ventilador, correas trapezoidales. Navamuel. Casado del Alisal, E. Teléfono, 1937.

PLACAS uralita para tejados, tuberías, accesorios, azulejos, etc. Uralita. Agencia Oficial, José Antonio, 45. Teléfono, 1455. Palencia.

CALEFACCIONES Arias. Cuartos de baño. Menéndez Pelayo, 7. Teléfonos 2647 y 1829.

TRACTORES «Deutz»-Diessel. 15, 30 y 45 caballos, admitimos pedidos para próximas entregas, precios del Ministerio. Remolques, arados, cultivadores y gradas, para toda clase de tractores. Solicite información en Almacenes Pinacho.

VENDO 50 ovejas emparejadas. Miguel Peral. Villabasta de Valdavia.

GRANJA "SAN RAFAEL"

Cabezón (Valladolid). Calificada por CEAS. Los mejores pollitos y pollitas. ¡Garantía! ¡Seriedad! Catálogo gratis. Exposición y pedidos: VIRGILIO BURON, en Venta de Baños, y Mayor, 192, PALENCIA

CABALLITOS rueda, 62 plazas, vendo, auséntome América. San Frollán, 28, primero. Lugo.

VENDO carro bueyes y máquina segar, «Deering». Esteban Bravo. Sotillo de Boedo.

SE VENDE noria seminueva, medio cántaro. Tratar, Florencio Rey. Herrera de Pisuerga.

VENDO vaca holandesa con ternera de 25 días, abundante leche. Roladillo de Ucieza. Heraclio Fernández.

SE VENDE carro de bueyes, máquina de segar, aventadora, dos brabants, uno del cero y otro del 1, una grada, un arado ideal, rastro de hierro. Para tratar, con Anastasio Cuesta González. En Nogales de Pisuerga (Palencia).

REMATADORAS último modelo. Máquinas punto de garantía Facilidades pago. Montero Calvo, 2. Elegancias Margot. Valladolid.

AVICULTORES: Alimentad vuestros polluelos con pienso completo "El Pollito", los veréis crecer y desarrollarse rápidamente. Pedid folletos. Pollitas superseleccionadas, de un día a tres meses. Consultad precios. Hijos Abel González. Valladolid.

ARADOS para tractor bidisco y tridisco reversibles. Cuatrisurcos, trisurcos, bisurcos, brabant, giratorios todos los tipos. Almacenes de Maquinaria, Sobrinos de Fidel Diego, S. R. C. Palencia.

DISTRIBUIDORAS de abono de importación (Sueca), a platillos de dos y dos y medio metros, distribución perfecta, gran ligereza y garantía. Tejeda y Díaz, S. L. Palencia.

VENDO aventadora ensacadora metálica, marca «La Preferida», muy poco uso, buen precio. Apartado 311. Zaragoza.

VENDO sembradoras remolacha, 3 surcos. Pedro Cabeza. D. Jaime, I, 31. Zaragoza.

VENDO 50 ovejas nuevas emparejadas, 140 primales, 20 cancinas. Norberto Martínez. Buenavista

VENDO máquina empacadora-ensacadora; dos norias número 2; un brabants del cero cero. Pedro Diez. Fuentes de Nava.

VENDENSE dos chivos sementales. Tratar, con Angel Martín, en Osorno.

SE VENDEN setenta ovejas emparejadas. Tratar, Emiliano Diez Gañinas de la Vega.

VENDO cuatro novillas, dos paren abril, segundo parto, y novillo; brabant del número 0, seminuevo; motor «Nova» con manguera riego seminueva. Vda. Alberto Gómez. Abia de las Torres (Palencia).

VENDO 35 ovejas emparejadas. Juan Franco. Vega de Doña Olimpa.

REMOLQUES «Alvaro», para usos agrícolas, tres toneladas, 22.000 pesetas; 4 toneladas, 24.000 pesetas; 5 toneladas, 26.000 pesetas; 6 toneladas, 30.700 pesetas. Carretera la Esperanza, 40. Teléfono, 3761. Valladolid.

POLLITAS sexadas, todos los días. Machitos a 2 pesetas. Avícola California. José Antonio, 45. Teléfono, 1455. Palencia.

LABRADORES: Remolques de dos ejes, desde 18.000 pesetas, construcción inmejorable. Heliodoro Calvo. Fuentes de Nava.

VENDO dos máquinas segar, «Cormick» y «Ajuria». Evencio Liquete. Villasarracino.

VENDO caballo recela, 9 años. Apolinar Diez. Fuentes de Nava.

ARADOS para tractores, melgos para vinar y remolques de todos los tamaños. Jerónimo Pérez. Fuentes de Nava.

BRABANTS, gradas, cubresemillas, rodillos, arrobaderas, arados fijos y giratorios con vertederas «Triplex». Piezas de recambio. Material avícola, piedras de esmeril, mangueras, correas, poleas y cojinetes. Almacenes Pinacho.

POR DEJAR labranza, se venden dos machos de 7 y 8 años, 7 y 8 dedos; carro de par. Tratar, Régulo Calzada. Valle de Cerrato.

VENDO Sagrado Corazón Jesús, tallado madera, 1,20 altura (estofado), armario. Se reciben encargos todas clases. Trompadero, 13. Ebanistería.

VENDO 100 lechazos. Daniel Rodríguez. Amusco.

SE VENDE camión 5 toneladas, barato, a toda prueba. Para informes, Auto Garage Europa.

PARADISTAS: Se venden o arriendan dos burros, caballo H. B y recela. Vidal Bregón. Santillana de Campos.

TRANSPORTES de 4 a 8 toneladas y vendo camiones de 4 a 8 toneladas. General Mola, 123. Teléfono 1893.

POR SOBRANTE de ganado, se vende potro y potra de 3 años y 5 dedos, toda prueba, bretones; dos machos de uno y dos años. Colón, 30, 1.º, izquierda. Palencia.

SE VENDE un carro de vacas. Los Tres Pasos. Huerta Ladislao García.

SE VENDEN 100 cántaros de vino y 12 cestos. Hilarino Garrido. Castrillejo.

NECESITO carreros. Serapio Antolín. Santa María Cabeza, 20.

VENDO dos cabras con sus crías. Anastasio Quintanilla. Población de Arroyo.

CERDOS al destete, vendo. Informes, Tercer Barrio. Casa Cordero.

PERDIDA perro caza, «Sether», pelo rojo. Gratificaré. Santiago, 12. Palencia.

ARRIENDO piso comprándome algunos muebles. S. Antonio, 42. Casas Electrólisis.

VENDO solar frente al Cine Otero. Informes, teléfono 2933.

VENDO motor eléctrico «Elsa», 10 H. P., a prueba, o cambio por uno de 5 H. P. Casado Alisal, 21.

SE VENDEN dos cabras, una parida y otra abocada a parir. Frómista. Hipólito Urbaneja.

LABRADORES: patatas, cebada y avena, compra Benigno Martín. Almacén de Cereales. Manuel Rivera, 5. Palencia.

MOSAICOS «La Hortensia». Avenida Manuel Rivera, 26.

COCINAS esmaltadas y negras. Ferretería Isasmendi-Madrigal.

COCINAS económicas con encimera pulida, precios de fábrica. Véalas en Maquinaria Urbón. Palencia.

ACADEMIA de mecanografía «Arroyo». Método gratuito, buenas máquinas, comodidad. Colón, 31.

COMPRAMOS papel, recogemos a domicilio. General Mola, 124. Teléfono 2943.

ATENCION: Casa Antón. Contratistas, herreros, carreteros, herradores. Liquido cuantas existencias tengo en mi almacén. Os doy lo que queráis con garantía personal. No compréis sin consultar precios.

MANTAS usadas y cebaderas, precios afinadísimos. Guarnicionería, frente al Banco de España.

PARA LOS LABRADORES

MULAS de las mejores procedencias francesas, de 3 y 4 años, con toda clase de garantías

ANTONIO RIGUERO

Avda. de la República Argentina, número 18. — PALENCIA

SE NECESITA almacén amplio. Razón, Berruguete, 12. Maquinaria Agrícola.

VENDO motor ruso, 3 H. P. Razón, Garage Roldán.

SE NECESITA chica. Cardenal Almaraz, 17, 3.º, derecha.

VENDO máquina cortadora de fiambres, como nueva, marca «Oyarzun». Victoriano de Vena e hijo.

LOCAL para negocio, en calle comercial, se necesita. Ofertas por escrito, al número 201, a esta Administración.

COMPRAMOS - vendemos camiones gasoil, gasolina, nuevos y usados, admitiendo cambios. Igualmente trabajamos turismos. Garage As. Isaac Peral, 44. Madrid.

TOLDOS para camiones y vagones; lonas de todas clases; precios y condiciones Antonio G. Medina. Avenida Casado Alisal, 17, 3.º. Teléfonos 1719 y 2465. Palencia.

SE VENDE un carro de par, una máquina beldadora marca «Casasola de Arión», en buenas condiciones. Tratar, en Quintana del Puente. Juan Aguado.

NECESITO obrero para huerta. Daniel Domínguez. Huertas Pombo.

SE CEDE en aparcería explotación agrícola de ochenta hectáreas cereales, viñedo, bodega, accesorios y ochenta ovejas. Julio Herrero, en Escobar de Campos (León).

POLLITOS extraseleccionados mixtos-sexados, razas Leghorn, Castellana, Rhode, Frat; estirpes garantizadas, entregar fechas próximas. Francisco Dueñas. García Morato, 23. Valladolid.

PALOMINA. Se vende partida 15 a 16 cargas, muy limpia, en Villamuera de la Cueza. Sixto Santiago.

VENDO 107 ovejas, 96 con cría, resto próximas a criar. Gregorio Lorenzo. Fuente Andrino.

PRIMER uso, vendo moto «Lube», 99 c. c. Informes, Barbería Fígaro. Estrada, 22.

SE NECESITA cocinera para Santander, sueldo 350 pesetas. Informarán, Becerro Bengoa, 3, 2.º.

VENDO 14 ovejas, 10 emparejadas. Donato Delgado. Villambroz.

SE VENDEN 100 discos bailables, baratos. Jesús Gil. Dueñas.

VENDO 14 ovejas emparejadas y un carnero. Emilio Gutiérrez. Valdeolmillos.

VENDO 10.000 kilogramos alfalfa a granel. José Miguel. Baños de Cerrato.

SE VENDEN dos majuelos en el campo de Becerril, sus términos el Manzano y las Fuentes. Para tratar, en Villalobón, con Inocencio Alario.

ATENCION: Desayunos, comidas y tapas de buen sabor, las encuentra muy baratas, comiendo en Bar Aragón. Colón, 29.

ASISTENTA, necesito. Antonio Maura, 9, entresuelo.

SE VENDE casa calle Mayor, a 60 metros Cuatro Cantones, con local de negocio y almacén libre, o se alquilan estos locales. Informes Mayor Pral., 142.

MUCHACHA y sirvienta, se necesitan, sueldo de 200 a 350 pesetas Informarán, en esta Administración.

NECESITAMOS local céntrico. Moto Club Palentino. Alisal, 10. Teléfono 14-72.

SE ARRIENDAN tres obradas y media de alfalfa, por temporada. Fernando Díaz. Huertas Bajas.

OPEL Olimpia, 10 H. P., hidráulicos, vende Juan García. Frechilla.

VENDO 40 lechazos, en Ledigos. Orencio Rodríguez.

CASA, piso libre, Palencia, Colón, 5, vende Isabelino García, de Osorno.

SE NECESITA chica. Menéndez Pelayo, 8 y 10, 2.º.

M.C.D.2022

Toros

Expectación ante el doctorado de Marcos de Celis en Valencia

El día de San José festival taurino en nuestra plaza

A las tres de la tarde ha salido con destino a Valencia el último de los autocares, fletados en nuestra capital, para trasladar al gran número de aficionados palentinos que van a presenciar mañana domingo la alternativa de nuestro paisano Marcos de Celis.

Serán muchísimos los palentinos que mañana estén en la Plaza de Toros de la ciudad del Turia. Desde el jueves han partido autocares y turismos. En la madrugada de hoy salió otro autobús, dos más marcharon a las diez de la mañana y, como decimos, a primera hora de la tarde, ha salido la última expedición.

Otros muchos aficionados se han trasladado a Valencia en coches particulares, trenes y hasta taxis.

Buen viaje a todos y a esperar que la fortuna acompañe a Marcos de Celis en esta alternativa, de cuyo acontecimiento taurino tendrán nuestros lectores fiel información a través de la crónica que publicaremos el próximo lunes de nuestro enviado especial «Alamares».

EL FESTIVAL DEL LUNES EN NUESTRA PLAZA

Como ya anunciamos, el próximo lunes, festividad de San José, se abren las puertas de nuestro viejo coso taurino, con un festival en homenaje al Jefe del Personal de la Plaza, don Ricardo López López.

Se lidiarán cuatro seleccionados novillos de la acreditda ganadería de don Ignacio Encinas, lo cual ya es ya una garantía, por los novilleros locales Abel Gómez, Manolo Quintanilla y Julio Maiquez y el soriano Carmelo Losada.

Abel Gómez, es ese torero hecho, repetido triunfador de la temporada pasada; Julio Maiquez, la nueva esperanza palentina, ha iniciado la temporada ya, cortando orejas en Oviedo; Manolo Quintanilla espera con su afición «colocarse» definitivamente este año, y de Carmelo Losada hablan muy bien las referencias que de él se tienen y el patrocinio de que viene acompañado. Como los precios son ultrapopulares, esperamos que la Plaza registre el lunes, si el tiempo no lo impide, una excelente entrada.

GARAÑONES SELECTOS
PALENCIA-BAQUERIN
DIPLOMADOS
FRANCO

TEATRO PRINCIPAL
Presenta DOS GRANDIOSOS ESTRENOS en su Pantalla
DOMINGO 18 - El actor número 1 del cine Europeo, gracioso, humano, inmenso...

Un film de risa continua -- La película de las mil carcajadas

LUNES 19 - San José - Sensacional ESTRENO

TOLERADA MENORES

Una película encantadora, sublime, que arranca lágrimas y sonrisas. Un idilio delicioso, risueño... contagioso...

Ruptura de las negociaciones FRANCO-TUNECINAS

Francia se niega a proclamar la independencia del país

París, 17.—(Urgente).—Las negociaciones francotunecinas sobre la independencia del Protectorado norteafricano Oriental, han fracasado esta mañana.—Efe.

NEGATIVA DE FRANCIA

París, 17.—En círculos bien informados se declara que las conversaciones entre Francia y Túnez han fracasado cuando los negociadores tunecinos insistieron en que Francia debe proclamar solemnemente la independencia del país antes de seguir adelante en las negociaciones sobre una "interdependencia" franco-tunecina.—Efe.

NO HAY ACUERDO

París, 17. — El viceprimer ministro tunecino, Landgham, ha anunciado el fracaso de las negociaciones franco-tunecinas, después de una sesión de media hora, con el ministro francés de Asuntos Exteriores, Cristian Pinau, celebrada esta mañana. No se ha fijado nueva fecha para la reanudación de las conversaciones.

La Falange de Villagarcía de Arosa conmemora el aniversario de la presencia de José Antonio en la ciudad gallega

Presidió los actos el Señor Martín Gamero, en representación del Ministro Secretario del Movimiento

Villagarcía de Arosa, 17. — Hoy se celebra el XXI aniversario de la histórica jornada del 17 de marzo de 1935, en que José Antonio visitó Villagarcía y habló a las nacientes Falanges gallegas. La conmemoración tiene la solemnidad y el calor falangista tradicional en este acto, realzado por la presencia de destacadas jerarquías nacionales y regionales.

Desde primeras horas de la mañana, comenzaron a llegar numerosos autocares y trenes especiales, ocupados por millares de falangistas La ciudad arosana ofrecía un aspecto extraordinario, sus casas engalanadas y las banderas nacional y del Movimiento ondeando en los Centros oficiales.

A las once y diez minutos, llegó ante la Casa Consistorial el delegado nacional de Información, don Alberto Martín Gamero, que ostentaba la representación del ministro secretario nacional del Movimiento, acompañado del gobernador civil accidental de Pontevedra, don Luis Rocafort Martínez y del director técnico del Instituto Social de la Marina, don Antonio Pedrosa Lata, del inspector nacional de la Vieja Guardia, don Pablo Arredondo y otras jerarquías provinciales. También llegó en este momento el gobernador militar de Pontevedra, general Oset Acosta, en representación del capitán general de la Octava Región.

Al apearse del automóvil el señor Martín Gamero, fué saludado por los gobernadores civiles de Lugo, señor Del Valle; de La Coruña, señor García Martínez y de Orense, señor Albert Rodríguez. También era esperado por las demás autoridades y jerarquías llegadas de las cuatro provincias gallegas, el alcalde de Villagarcía, señor Reina Viñas, y el comandante militar de Marina de Villagarcía, que representa al capitán general del departamento marítimo de El Ferrol del Caudillo. A continuación, el señor Martín Gamero, pasó revista a una Centuria del F. de Juventudes, situada en la Plaza del Ayuntamiento.

A la entrada de las ruinas del histórico teatro de Villagarcía, desde el cual dió el Fundador las consignas de aquella hora, se habían colocado banderas de los colores nacionales y del Movimiento. También se habían colocado en el interior del mismo, en el que sólo quedan cuatro paredes, banderas y pancartas con párrafos del discurso pronunciado por José Antonio.

En la cruz erigida hace años en el mismo lugar donde está colocado el escenario desde el cual hablara el Fundador, se leía «José Antonio. ¡Presente!», dando frente al altar levantado ante dicha cruz se colocaron el representante del ministro secretario general del Movimiento y demás jerarquías acompañantes. El capellán provincial del Movimiento en Pontevedra, Padre José Pardo, celebró la santa misa; terminada ésta, todos los asistentes se trasladaron a la Plaza de España y las jerarquías provinciales depositaron coronas de laurel ante la Cruz de los Caídos, que se levanta en aquel lugar. Finalizada esta ceremonia, los asistentes marcharon al Teatro Cervantes donde se celebra el acto político en el cual pronunciará un discurso el señor Pedrosa Latas.—Cifra.

DOCTOR LEDO
ENFERMEDADES DE LA PIEL
Consulta de 9 a 1
Núñez de Arce, 4. Telf., 2548
VALLADOLID

Ha muerto Irene Juliot Curie, Premio Nóbel de Química

Es hija de los descubridores del radium

París, 17.—Ha fallecido la señorita Irene Juliot Curie, poseedora del Premio Nóbel.

Irene Juliot, era hija de los famosos Pierre y Marie Curie, los descubridores del radium y comenzó a estudiar cuestiones científicas desde temprana edad. Ingresó en el laboratorio de su madre al fallecer el padre, como consecuencia de sus experimentos y se dedicó a ayudar a su madre en su labor investigadora.

En el laboratorio conoció al que más tarde sería su marido, Jean Frederic Juliot, químico que había comenzado a trabajar como auxiliar en el laboratorio de madame Curie, el año 1925.

Irene y Frederic conquistaron la fama al descubrir en 1934, la radiacción artificial, por lo que fueron galardonados con el premio Nóbel, de Química de 1935. Irene publicó varios libros y tratados sobre sus trabajos, que tuvieron gran resonancia.

Había nacido en París, el 12 de septiembre de 1887. Era una niña cuando sus padres hicieron el descubrimiento del radium, después de acudir a una escuela científica fundada por su madre, asistió a los cursos de la Facultad de Ciencias, donde se doctoró. Después de casarse con Frederic Juliot, siguió trabajando en el laboratorio de su madre, hasta la muerte de ésta en 1934.

En aquel período cambió su apellido legalmente por el de Joliot Curie, ya que no había descendientes varones que continuasen el nombre patronímico de los Curie. De esta manera sus hijos —una niña nacida en 1927 y un niño nacido en 1932, han podido llevar el mismo apellido.

Irene fué nombrada subsecretario de Investigaciones Científicas en el primer Gobierno de Blum, el 4 de junio de 1936, alto honor para una mujer en Francia en aquel período en que las mujeres no tenían aún voto.

Era de inclinaciones comunistas y se afilió a la Comisión Nacional de la asociación francosoviética en 1945. Era profesora de la Facultad de Ciencias de la Universidad de París y recibió el nombramiento de la Comisión de Energía Atómica.—Efe.

El Clero debe estar lejos de la riqueza, pero también de la pobreza

No sólo el Gobierno, sino los fieles, deben quedar obligados a elevar el nivel económico del sacerdote

Madrid, 16.—«No todo tiene que hacerlo el Gobierno en materia de elevación del nivel económico del Clero, aunque sus deberes en ese orden sean también evidentes por muchas razones: a la sociedad cristiana le corresponde una grave responsabilidad y se debería educar a los fieles a contribuir más a las necesidades de los sacerdotes». Así afirmó Monseñor Antoniutti, Nuncio Apostólico, al presidir la Junta de la Institución Arzobispo Claret, reunida para la aprobación de su memoria y balance de 1955, recordando que el Clero es la clase social menos retribuída.

«Con su constante predicación de los deberes morales, el sacerdote contribuye como ningún otro al mantenimiento de la disciplina y de la honradez ciudadana, desarrollando así una labor patriótica de primera importancia en la base misma del orden social. Eso —dijo el Nuncio— es justo que se lo paguen las estructuras humanas que salen beneficiadas».

«Pero la tarea principal del Clero se desarrollará siempre dentro de la Iglesia y deben estimarla y agradecerla los fieles. El Clero debe estar lejos de la riqueza, pero también debe estar lejos de la pobreza y en demasiados casos no lo está». La institución Arzobispo Claret ha reunido en el archivo de su Secretaría general, en sus cuatro años de vida, casi veinte mil cartas, y ha realizado recientemente entre el Clero rural una encuesta sistemática, de la que se deduce una situación de pobreza muchas veces grave. «La Nunciatura —comentó Monseñor Antoniutti— puede reforzar esos informes con los numerosos que ella recibe directamente. Pero si, en el campo social, se señala como elemental objetivo de justicia que el obrero reciba un salario conveniente, atienda a su familia y esté asegurado para la enfermedad y la vejez, no menos de justicia es que la sociedad cristiana no abandone al sacerdote, obrero de Cristo, sin salario decoroso, sin seguros y sin posibilidad de descanso tranquilo. Más aún —añadió el Nuncio— el sacerdote es, por naturaleza, padre de los pobres y debe derramar a manos llenas la limosna; pero es imposible que dé generosamente, si no recibe la misma generosidad, si se considera que cuanto recibe del Estado no le es suficiente, muchas veces, ni siquiera para vivir».

El presidente de la institución Arzobispo Claret, Excmo. Sr. don Felipe Bertrán Güell, dió las gracias a Monseñor Antoniutti, por su manifestación de que la Santa Sede aprobaba y alentaba los trabajos de aquella, en pro del Clero rural, y prometió no desmayar hasta crear en el pueblo español la conciencia que la colecta del Clero y el apoyo social pasivo al sacerdote son complemento necesario y urgente del presupuesto del Gobierno.—Cifra.

Sangrientos desórdenes en Georgia (Rusia)

Como protesta contra los actuales dirigentes en su intento de desacreditar a Stalin

El dictador rojo dominaba "por el terror y la purga"

Nueva York, 17.—El "New York Times", en su primera página de hoy publica un artículo de su ex corresponsal en Moscú, que ahora trabaja en Nueva York, Harrison Salisbury, en el que dice que el secretario del partido comunista, Jruschef, explicó recientemente que los miembros del Gobierno ruso nunca estaban seguros, cuando comparecían ante Stalin, del tiempo que les quedaba de vida.

Jruschef dió detalles secretos del sistema de Gobierno de Stalin "por el terror y la purga". Entre los que temían a Stalin estaba el jefe del Estado soviético Vorochilof, el ex primer ministro Malenkof y el primer ministro adjunto Mikoyan.

El secretario del partido comunista, Jruschef, dijo estas palabras: "Nunca sabíamos cuando entrábamos a ver a Stalin si saldríamos vivos, nos tenía aterrorizados".—Efe.

SANGRIENTOS DESORDENES EN GEORGIA

Wáshington, 17.—En el Departamento de Estado se dice hoy, que se han recibido noticias sobre amplios y sangrientos desórdenes en Georgia, de la Unión Soviética, en protesta, al parecer, contra los intentos de los actuales dirigentes soviéticos para desacreditar al difunto Stalin.

El Departamento citado dice no tener noticias oficiales sobre estos motines, pero funcionarios del mismo aseguran tener informes acerca de desórdenes en la patria natal de Stalin y que los mismos se hallaban muy extendidos en otros lugares del territorio ruso.

Según los rumores, los motines tuvieron lugar entre el 5 de marzo actual, tercer aniversario de la muerte de Stalin y el 9. Aseguran los citados rumores que hubo, incluso, disparos. Da cuerpo a tales noticias, según los indicados funcionarios, el hecho de que un periódico de Georgia publicara el 9 de marzo un editorial elogiando a Stalin, en contraste con otros periódicos soviéticos que no hicieron comentarios en el aniversario de la muerte del dictador ruso.—Efe.

NUEVAS NOTICIAS

Londres, 17.—Se extienden las noticias en torno a una serie de tumultos registrados en la República soviética de Georgia, entre «stalinistas» y la policía roja.

En una noticia fechada en Viena, la Agencia Reuter dice que fuerzas del Ejército soviético tuvieron que ser trasladadas a Tifflis, capital de Georgia hace poco más de una semana, porque miles de personas se habían manifestado violentamente contra los ataques formulados en el Congreso del partido comunista celebrado en Moscú, y de los que fué punto central Stalin.

Al mismo tiempo se sabe que el ex presidente de la República francesa Auriol, que ha permanecido unos días en Rusia, se encontraba precisamente en Tifflis, al comenzar las citadas manifestaciones. Tuvo que salir precipitadamente de la ciudad, sin saber exactamente lo que ocurría.

Otras noticias de Copenhague, dan cuenta de que el primer ministro danés Hans Hansen, proyectaba hacer un viaje a Tifflis, el día 8 de marzo, cuando recibió una comunicación de las autoridades soviéticas, en la que se decía que el viaje había tenido que ser suspendido a causa del tiempo.

Parece que la policía georgiana se negó a actuar contra los manifestantes y que entonces tuvieron que ser llamados contingentes del Ejército ruso, aunque con la orden de no abrir fuego.

No se tienen noticias de que haya habido derramamientos de sangre.

El presidente del Presidium del Soviet Supremo mariscal Vorochilof ha realizado una visita a Tiflis, pero no ha aparecido en ningún acto público. La ciudad universitaria y todas las escuelas de la ciudad han estado cerradas por espacio de cuatro días después de las manifestaciones. Al reanudarse las clases las autoridades superiores anunciaron que aquellos catedráticos, maestros y alumnos que no volvieran a sus puestos serían expulsados definitivamente.

Es la segunda vez que los georgianos expresan su oposición al Gobierno desde la muerte de Stalin. La primera fué cuando se produjo la detención de Beria, jefe de la policía secreta, acusado en julio de 1953, de traición y crímenes contra el pueblo. Lo mismo que Stalin, Beria ejecutado poco después, era georgiano.—Efe.

CINCO MIL JEFES Y OFICIALES DEL EJERCITO ROJO FUERON FUSILADOS

Nueva York, 17.—Cinco mil jefes y oficiales del ejército rojo fueron fusilados en la depuración que siguió a la ejecución del mariscal Tujachevsi, en los años que precedieron a la segunda guerra mundial, según ha confesado Jruschef en el reciente Congreso del partido comunista soviético, y tal como se cuenta en el relato de Salisbury publicado en el «New York Times».

Añade el periodista que el informe de Jruschef, duró alrededor de tres horas. En un momento de su informe, Jruschef, dijo que «los altos jefes soviéticos vivieron en una atmósfera de terror durante la jefatura de Stalin. Entre esos jefes aterrorizados estaban el propio Vorochilof, que es el presidente de la República; el ministro de Asuntos Exteriores, Molotov, el que más tarde sería por unos meses primer ministro Jorge Malenkof, y el actual viceprimer ministro Anastasio Mikoyan». «Nadie sabía, fueron las palabras de Jruschef, quien caería en el golpe siguiente».

En su informe Jruschef dijo que Stalin había sido advertido con tiempo de que Alemania atacaría a Rusia en 1941. En este sentido parece que recibió advertencias de Winston Churchill. El embajador británico Sir Stafford Cripps, y el presidente Roosevelt, el agregado militar soviético en Berlín, envió a Stalin una información directa indicando el día en que se produciría el ataque. Stalin no hizo caso y creyó siempre que Hitler cumpliría lo acordado en el pacto germano-soviético. «Como resultado de todo esto —dijo Jruschef— las fuerzas soviéticas no estaban adecuadamente preparadas para rechazar el ataque alemán».—Efe.

ULTIMA HORA

Cincuenta millones de árabes frente a millón y medio de judíos

De surgir un conflicto armado en el Oriente Medio, corresponde evitarlo a los occidentales

Opina el jefe de la Legión árabe, G ubb

Londres, 17. — El general John Glubb, ex comandante en jefe de la Legión Arabe, ha hecho un llamamiento a las potencias occidentales para que estén dispuestas a intervenir en caso necesario para impedir un conflicto armado en el Oriente Medio.

En unas declaraciones hechas ante las cámaras de la televisión, Sir John Glubb manifestó: «Después de todo, hay cincuenta millones de árabes y sólo un millón y medio de judíos, y no hay forma de impedir que todos los árabes se armen». Agregó que por ello no veía la posibilidad de un equilibrio de armamentos en el Oriente Medio. Sin embargo señaló que «las potencias occidentales debieran declarar que están dispuestas a intervenir en caso de que se rompan las hostilidades».—Efe.

ACERCAMIENTO ARABE-GRIEGO

Atenas, 17.—El ministro sin Cartera, Gregory Kassimatis, saldrá mañana domingo para El Cairo, Damasco y Beirut, en un viaje que durará diez días.

Este viaje, según fuente digna de crédito, tiene por objeto establecer un contacto más estrecho y reforzar las relaciones políticas entre Grecia y los Estados Arabes. Se cree que el viaje se ha proyectado bajo la influencia de la crisis anglo-griega sobre Chipre, y que no constituye una nueva orientación de la política exterior griega.—Efe.

FUEGO SOBRE LOS ISRAELIES

Jerusalén, 17. — Un portavoz del Ejército israelí, ha informado que las fuerzas egipcias han hecho nutrido fuego de fusil sobre las posiciones israelíes en los sectores de Kisufim y Beeri. Los judíos contestaron al fuego egipcio. No se informa de bajas.—Efe.

AYUDA DEL IRAQ A JORDANIA

Bagdad, 17.—La ayuda a Jordania, resultante de las conversaciones entre los monarcas jordano e iraquí, contribuirá a que dicho país sea económicamente independiente, lo bastante para no verse obligado a inclinarse al lado del grupo de El Cairo, según dicen los observadores. Estos hacen constar que Jordania aceptó la ayuda iraquí sobre la base de que no tendría que adherirse al Pacto de Bagdad, al menos por ahora. En esta capital se considera que la cooperación entre los dos estados árabes, que siempre existió, se reforzará en esta ocasión. Iraq y Jordania, además de sus relaciones dinásticas, mantienen una alianza militar, concertada en 1947.—Efe.

Caballero: Si se precia de ser elegante, adquiera su camisa en
VOGUE
Firma de máxima distinción
DON SANCHO, 10

El Consejo ejecutivo de la Unesco se reunirá en Madrid el mes próximo

Madrid, 16. — El Consejo Ejecutivo de la Unesco se reunirá en Madrid del 9 al 20 de abril, y durante la reunión se estudiarán algunas modalidades de los derechos de autor.

El secretario general de la Unesco, M. Cmeytoux, que se encuentra actualmente en Madrid para ultimar los preparativos de las reuniones, ha dicho al periódico «Madrid», que aquéllas se celebrarán en el Archivo Histórico Nacional, en la calle de Serrano, 115 y que antes de las reuniones del Consejo lo harán las comisiones, durante los días 6 y 7 de abril, para estudiar diversas cuestiones técnicas.

El presidente del Consejo Ejecutivo es el señor Arcot Mudaliar, vicerrector de la Universidad de Madrás y España está representada por el señor Estelrich. En la reunión de Madrid serán tratados asuntos de trámite como los preparatorios de la próxima conferencia general que se celebrará en noviembre de este año en Nueva Delhi; los informes acerca de las actividades de la organización y temas sobre los que habitualmente el director general consulta al Consejo.—Cifra.

MUDANZAS ARRIBAS
Nuevo Auto-capitoné
Plaza Mayor, 5 — Teléfono 2988
VALLADOLID

Trabajos para combatir la poliomelitis

Muchas esperanzas de resolver este asunto

Chicago, 16. — El trabajo de un grupo de investigadores neoyorquinos y californianos, publicado en el último número del «Journal Of The American Medical Association», ofrece nuevas esperanzas de que algún día los niños del mundo puedan quedar protegidos contra la poliomelitis con sólo tomar unos sellos o unas cucharadas de líquido.

El trabajo en cuestión relata cómo los investigadores probaron dos tipos de virus activos de «polio» en 225 niños de una Institución estatal para retrasados mentales, después de obtenido el oportuno permiso de los padres de los niños. Un tipo de virus se administró en forma de sellos y el otro en forma líquida. Ninguno de los niños sometidos a la experiencia ha revelado indicios de poliomelitis, después de que les fueron administrados los virus debilitados.—Efe.

"Los peronistas en declive"

Aramburu declara que se restablece la normalidad política en Argentina

Se necesita pasen dos años para celebrar elecciones

Buenos Aires, 17. — El presidente Aramburu ha declarado que la Argentina ha realizado progresos extraordinarios en su reconstrucción material y en el restablecimiento de la normalidad pública y de la vida institucional, a los seis meses del derrocamiento del régimen peronista. Añadió que la mayoría del país, apoya al Gobierno revolucionario y que la influencia peronista está en declive.

"Ahora estamos enfrentados —dijo Aramburu— con una corrupción moral creada en largo tiempo, por lo cual será necesario una acción profiláctica paciente para corregirla. Aquellas grandes reservas que hicieron de Argentina un país privilegiado, han sido abandonadas, saqueadas y consumidas hasta el borde de la bancarrota". Habló el presidente de la falta de equipo médico y hospitalario con que tropieza la actual epidemia de poliomelitis "a pesar de toda la propaganda peronista en contrario". "Realmente —dijo— es una vergüenza que el país haya tenido que colocarse en la actitud de un pobre que implora la caridad pública".

Aramburu estimó que serían precisos por lo menos dos años antes de que puedan celebrarse elecciones generales en la Argentina.—Efe.

AUXILIOS NORTEAMERICANOS

Buenos Aires, 17.—De un Globemanster de las Fuerzas Aéreas norteamericanas ha sido descargado un envío de 28 pulmones de acero incluídos nueve para niños pequeños, seis camas basculantes, seis "resposadores" y globulina "gamma" para la campaña anti-polio.

Pocos minutos antes llegaron a Buenos Aires los especialistas norteamericanos, James Whittemberg y Benjamín Fris, que actúan como consejeros de las autoridades sanitarias argentinas.—Efe.

INVESTIGACION DE UN CONTRATO

Buenos Aires, 17. — El contrato firmado por el Gobierno de Perón con la Standard Oil Co., de California, para la explotación de los yacimientos petrolíferos en Argentina Meridional, será objeto de una investigación por parte del Gobierno Aramburu. Dicho contrato fué firmado el año último y enviado al Congreso para su ratificación, pero, después de largos aplazamientos, el Congreso dejó de actuar y sobrevino la revolución antiperonista.—Efe.

Beirut sufre un violento terremoto

Desaparece una aldea al Sur del Pacífico

Beirut, 17. — El violento terremoto que sacudió anoche Beirut, ha causado graves daños en varias localidades en el valle de Bokaa.

La aldea de Joun, al Sur de El Líbano, ha desaparecido. En Yebyanine, dos cazas se vinieron abajo.

El Ejército libanés ha sido movilizado para prestar toda clase de ayuda en las zonas afectadas por el seísmo. Se informa que en la cárcel de Beirut, los reclusos, aprovechando la confusión de los primeros momentos, intentaron una fuga en masa, pero vieron fallido su intento por la acción rápida y eficaz de los guardianes. — Efe.

LA RESIDENCIA DEL PRESIDENTE, AVERIADA

Beirut, 17. — La residencia del presidente Camille Chanun, ha resultado ligeramente averiada por un terremoto. Sus ocupantes han sido evacuados. No ha sido posible comprobar por el momento, si el presidente se encontraba en su residencia en el momento de producirse las sacudidas sismológicas. — Efe.

MOSAICOS GRAJAL
OBRAS Y CONSTRUCCIONE
Cementos, yesos, cañizos, azulejos, fregaderas, tuberías, etcétera
Precios económicos
ALMACENES: Ignacio Martínez de Azcoitia, 15. Teléfono, 2297
PALENCIA

NO-DO DE SUCESOS

SESENTA HORAS SEPULTADOS

Cagliari (Cerdeña), 15. — Dos mineros que permanecieron sepultados por espacio de sesenta horas bajo los escombros de la galería de una mina próxima a esta población, han sido puestos a salvo. Se trata de Giovanni Mallamaci y Efisio Lostia, que se hallaban trabajando en la galería de la mina cuando los tabiques de la galería cedieron y se produjo un hundimiento. Aunque se les había dado ya por muertos, continuaron los trabajos de descombro y fueron hallados ilesos, aunque desfallecidos.—Efe.

M.C.D.2022